

■ 시상식 자료집

제 8 회 지역사회와 함께 하는 교회상(賞)



일시 | 2010년 4월 26일(월) 오후 2시

장소 | 사랑의교회 소망관

주관 | 기독교윤리실천운동 사회복지위원회

후원 | 소망회장품 **sOmang**

목 차

5 지역사회와 함께 하는 교회상 심사 총평

농어촌

- 11 보길중앙교회
- 20 금산평안교회
- 26 강진읍교회

중소도시

- 32 구세군북춘천교회
- 40 해성교회
- 45 충주제일감리교회

대도시

- 50 큰사랑교회
- 58 세계비전교회
- 71 예닮교회

특수목회지역

- 84 인천목민교회

특별상

- 90 완도성광교회
- 124 송탄중앙침례교회

[부록]

- 130 기독교윤리실천운동 소개

제8회 지역사회와 함께 하는 교회상 심사 총평

김동배(기윤실 사회복지위원회 위원, 연세대 사회복지학과 교수)

교회가 지역사회에 관심을 갖고 사랑과 나눔의 삶을 실천하기 위한 노력의 일환으로 기독교윤리실천운동(기윤실) 사회복지위원회에서 제정한 <지역사회와 함께 하는 교회 상(賞)> 선정사업을 8년 동안 꾸준히 수행할 수 있도록 인도해 주신 하나님께 우선 감사드립니다. 그리고 이 사업에 동참해 주신 여러 교회와 목사님들, 또한 아낌없이 후원해 주신 소망화장품 강석창 사장님 및 회사 임직원 여러분들, 명예심사위원님과 심사위원님들, 이밖에도 드러내 놓지 않고 여러 측면에서 묵묵히 수고해 주신 크리스천라이프센터 신산철 사무총장님을 비롯한 간사님들께도 심심한 감사를 드립니다.

11개의 교단으로부터 추천을 받은 명예심사위원들의 적극적인 협조 덕분에 전국 14개 교단에서 총 25개 교회가 응모하여 지역별로 다양한 교회사회복지 활동을 보여 주었습니다. 심사과정과 선정기준에 따른 심사평을 간단히 다음과 같이 말씀드리고자 합니다.

1. 심사과정

전체 심사과정은 3단계로 이루어졌습니다. 1단계는 기윤실 사회복지위원회 위원들 가운데 사회복지관련 전문가 3인이 서류 심사를 했습니다. 서류심사 결과 25개 교회 중 17개 교회를 선정하였습니다.

2단계는 1단계에서 선정된 17개 교회에 대해 1교회 당 2인의 위원들이 현장 실사를 하였습니다. 서류 심사와 현장 실사는 이미 밝혀진 선정기준 10가지 기준(대표적인 프로그램 선정의 적절성, 교회 시설의 개방 정도, 대표적인 프로그램의 실효성과 충실도, 운영의 합리성과 전문성, 교회 총 예산 중 사회복지 관련 예산의 비중, 본 교회 교인들의 이해와 참여도, 대표적인 프로그램의 지속기간과 파

급효과, 프로그램에 대한 자체 평가 실시 여부 및 적절성, 지역 유관기관과의 협력 정도, 목회자의 교회사회복지에 대한 비전)을 크게 3개의 항목으로 구분하여 100점 만점으로 하였습니다.

3단계는 2단계 현장 실사 점수를 가지고 1차 서류심사에 참가했던 3분의 전문가 위원과 예장 통합 사회봉사부장, 기감 사회선교부장으로 구성된 총 5인의 최종심사위원이 모여서 논의 끝에 4개 영역별로 각각 우선순위를 매겼습니다. 4개 영역 구분은 접수된 교회의 지역별, 교인 수별 변수를 고려한 것입니다. 4개 영역은 대도시 교회, 중소도시 교회, 농어촌 교회, 및 특수목회사역 교회 등입니다. 이러한 분류에 따라 1차 선정된 17개 교회는 대도시 교회 4개, 중소도시 교회 6개, 농어촌 교회 5개, 특수목회사역 교회 2개로 분류되었습니다. 이들 4개 영역에 따른 합계 점수 의 순위에 따라, 대도시 교회 3개, 중소도시 교회 3개, 농어촌 교회 3개, 특수목회사역 교회 1개, 특별상 2개가 최종 선정되었습니다.

2. 심사평

첫째, 전반적으로 볼 때, 이제 시상식 제도 8년을 맞게 되어 고무적인 현상을 발견할 수 있었습니다. 앞서 말한 10개 심사기준과 관련해 볼 때 접수된 교회들의 사회복지 활동이 기준보다 대체로 상승해 가는 경향을 볼 수 있었습니다. 대단히 좋은 현상이라 하겠습니다. 좀 구체적으로 말씀드리면, 1) 프로그램 선정의 적절성은 지역사회 문제 및 주민들의 욕구와 얼마나 관련되어 있는가 하는 점을 주로 보았는데, 점차 지역문제와 관련이 있는 것들로 채워지고 있었습니다. 2) 교회 시설의 개방 정도를 보면, 대에 배실까지 지역주민을 위해 개방하는 교회들이 점차 많아져 가고 있었습니다. 3) 프로그램의 실효성과 충실도를 보면, 대다수 교회들이 정해진 계획에 따라 프로그램을 실시하며, 평가까지 하는 교회들이 많았습니다. 4) 운영의 합리성과 전문성을 보면, 선정된 교회들은 사회복지전문가 및 사회복지에 관한 경험이 매우 풍부한 사람들 중심으로 이루어지고 있음을 알 수 있었습니다. 5) 교회 총 예산 중 사회복지 관련 예산의 비중을 보면, 대교회의 경우는 전체 일반헌금 가운데 적어도 10% 이상, 작은 교회의

경우 30% 이상을 사용하며, 특별헌금 형식의 예산도 별도로 책정되어 있었습니다. 6) 본 교회 교인들의 이해와 참여도를 보면, 모든 교회 교인들이 교회사회복지에 열성적으로 참여함을 알 수 있었습니다. 7) 프로그램의 지속기간과 파급효과의 경우는 교회 창립 때부터, 혹은 지역사회문제에 관심을 갖고서부터 꾸준히 지역사회 문제에 관심을 가져 교회사회복지에 대한 비전을 갖고서 일을 꾸준히 해 오고 있음을 알 수 있었습니다. 8) 평가 방법의 활용도를 보면, 정기적이며 지속적인 평가 실시와 함께, 평가 내용을 프로그램 실시에 적극 활용함을 알 수 있었습니다. 9) 지역 유관기관과의 협력 정도는 시설개방이 잘 이루어지고 모든 교회 교인들이 열성적으로 참여하는 교회일수록 그 정도가 높음을 알 수 있었습니다. 10) 목회자의 교회사회복지에 대한 비전과 관련해서는 담임목사님의 목회철학에서 나눔과 섬김을 강조하는 교회일수록 지역사회 내 빛과 소금의 역할을 잘 이루어가고 있음을 알 수 있었습니다. 또한 목회자의 교회사회복지에 대한 비전이 성도들로 하여금 복지에 대한 생각을 보다 적극적으로 갖도록 하여, 지역사회를 위해 보다 개방적인 활동을 가능하도록 하였습니다. 다만 아쉬운 점 하나는, 본 상의 시상목적이 교회가 얼마나 지역사회와 밀착되어 있는냐 하는 것인데, 몇몇 신청교회는 사회복지가 주된 사업이고 교회는 그에 부속되어 있는 경우가 있었습니다. 향후 본 상의 시상목적을 주지하고 신청하였으면 좋겠습니다.

둘째, 실사를 한 경우, 접수된 서류내용과 대부분 일치하였으며, 오히려 어려운 여건 속에서도 열심히 프로그램을 수행하고 있음을 발견할 수 있었습니다. 그리고 교회사회복지 담당 교역자나 담당 실무자의 교회사회복지에 대한 비전과 철학이 강함을 알 수 있었습니다.

3. 마무리 글

3단계 과정을 거쳐 선정을 하는 가운데 많은 어려움이 있었음을 고백합니다. 예년과 마찬가지로 각 교회마다 너무나 훌륭한 복지프로그램을 수행하여 지역사회에 좋은 영향을 주고 있음을 발견할 수 있었기 때문입니다. 이 가운데, 여러 훌륭한 교회들이

아깝게 선정되지 못했음을 심사위원들 모두 매우 송구스럽게 생각합니다.

그리고 이번에 아깝게 선정되지 못한 교회들은 내년에 다시 <지역사회와 함께 하는 교회 상> 선정사업에 꼭 동참해 주실 것을 믿으면서, 우리 심사위원들 모두는 안타까운 마음을 달랬습니다.

저희 기윤실 사회복지위원회는 계속 <지역사회와 함께 하는 교회 상> 선정사업을 발전시켜 교회의 이웃사랑 실천 활동을 격려, 후원하며, 교회 시설의 개방운동, 그리고 사회복지프로그램을 자료화하여 보급, 확산시킴으로써 교회사회복지를 이 땅에 굳건히 뿌리내리는 데 헌신할 것을 주님과 교회 앞에 약속드립니다.

다시 한 번 참여해 주신 모든 교회와 목회자님들께 머리 숙여 감사를 드립니다. 그리고 7년 동안 어려운 여건 하에서도 한 번도 빠뜨림 없이 후원을 아끼지 않으신 소망화장품 강석창 사장님과 임직원 여러분들께도 고마움을 전해 드립니다.

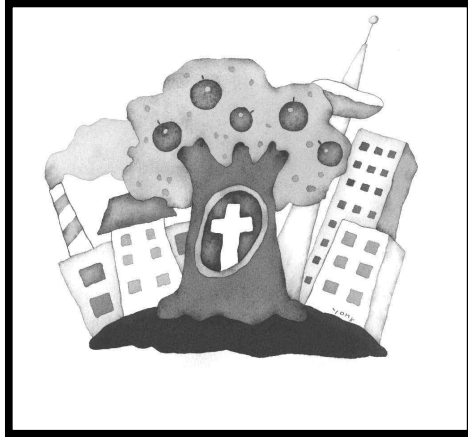

수상교회소개

<보길중앙교회>



- ❖ 위치 : 전라남도 완도군 보길면
부항리 3-1
- ❖ 담임교역자 : 류 영구 목사
- ❖ 교단 : 대한예수교장로회(통합)
- ❖ 교인 수 : 35명
- ❖ 2008년 사회복지 프로그램 : 보길도
꿈꾸는 학교, 꼬예지역아동센터

❖ 교회 소개 및 사회복지를 하는 계기나 이유:

완도군 보길도 섬마을에 20년 전에 세워진 작은 교회입니다. 처음에 교회가 세워진 후 많은 어려움이 있었습니다. 교회의 성장을 가로 막았고 지역에도 영향력을 미치지 못했으며 이로 인한 목회자의 잦은 임지 이동이 생겨났습니다. 현재 담임하는 류영구 목사는 17년 전에 보길도 중앙교회의 5번째 목회자로 부임하였습니다. 지금도 섬마을의 작은 교회이지만 주의 몸 된 교회를 섬기며 세워갈 일꾼들을 붙여주셔서 올해부터 자립교회로 첫 발을 내 댔었고 지역에 거룩한 영향력을 미치며 예수그리스도의 복음을 전하기 위하여 지역을 품고 기도하고 있습니다.

현재는 35명의 장년 성도, 20명의 교회학교 학생들이 함께 예배하고 있습니다. 작은교회이지만 지역과 하나님 나라의 선교사역을 위하여 학교형태의 평생교육시설인 보길도 꿈꾸는 학교를 통하여 지역의 어르신들을 섬기며 아동복지시설인 꼬예지역아동센터를 통하여 아이들을 섬기고 있다

지역의 어르신들을 위한 경로잔치 이.미용 봉사활동, 문화탐방 프로그램을 운영하며 은퇴목회자와 홀로되신 사모님을 섬기는 일을 하고 있으며 지역의 더 작은 섬마을 교회를 찾아가 섬기는 일에 정성을 다하고 있다 .

❖ 프로그램 소개

1. 섬사랑 글사랑

1) 시행동기 및 역사

■ 시행동기

(1) 배우고 싶었으나 배울 수 없어 한이 되었고 일평생 다 하도록

자식들 뒷바라지를 해 오신 섬마을의 어르신들에게 배움과 위로의 기회를 제공한다.

(2) 학습을 봉사하는 교사들에게 예수님의 사랑을 실천하며 자긍심과 보람을 갖도록 한다.

■ 역사

- 2004년 9월 1일 보길도 사랑의 한글학교로 출발 한글교육 실시
- 2005년 -2008년 정보문화 진흥원의 정보화 교실 운영
- 2008년 찾아가는 한글 교실 운영
- 2008년 교육청으로부터 학교형태의 평생교육시설로 등록
- 2006-현재 평생교육진흥원 성인문해 교육기관으로 후원 받음
- 2008년 2009년 한국마사회로부터 농어촌 복지증진 프로그램 후원 받음

2) 목적 및 목표

배움의 기회를 잃어버려 제도권 교육을 받지 못한 섬 마을 지역주민들에게 한글을 비롯한 기초학문을 가르치며 위로하며 자긍심을 고취 시키는데 있다.

3) 시설, 인력, 재정

■ 시설

강의실 1, 사무실 1, 도서관 1

■ 인력

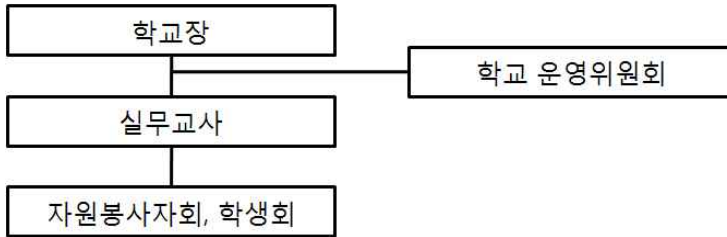

구 분	성명	부서명	직책·직위	담당업무
정규직 (상시근로자)	원 미 경	교 무	실무 교사	교육 업무 총괄
비정규직 (단시근로자)	류 영 구		학교장	업무 총괄 지도
	노 경 임	교 무	교사	한글 교실
	노 영 관	업 무	교사	차량운행, 기초학습
총인원	정규직 : 1 명		비정규직 : 3 명	합계 : 4 명

▣ 재정

(단위 : 천원)

수 입			지 출		
항 목	'09년 결산	'10년 예산	항 목	'09년 결산	'10년 예산
정부보조금	7,000		사업비	5,200	12,000
보길중앙교회	2,400	4,800	인건비	7,000	6,000
기타후원금	10,000	16,850	시설운영비	4,500	4,000
사업수익			일반관리비		
기타 수입		350	기타지출	2,700	
합 계	19,400	22,000	합 계	19,400	22,000

4) 프로그램 내용

1. 한글교실 : 비문해자들에게 한글, 수학, 노래, 율동을 지도
2. 정보화교실 : 한글 교실에 참석하는 학생들 중에서 컴퓨터에 관심을 갖은 학생들에게 컴퓨터를 가르친다.
3. 건강교실 : 꿈꾸는 학교에 오시는 학생들은 60세 이상이 되시기에 이분들의 건강을 위한 건강체조를 완도군으로부터 여가프로그램 지도사를 지원 받아 매 시간마다 운영한다.
4. 문화체험교실 : 2박3일간 섬에서 육지로, 보다 더 넓은 세계로, 더 늦기 전에, 건강할 때에, 문화를 체험하고 학습한 것을 적용하는 시간을 함께하며 교사와 학생들을 위로하는 시간을 갖는다.
5. 찾아가는 한글교실 : 마을 경로당을 주 2일 찾아가 한글 교실과 건강교실을 운영한다.

5) 협력기관 : 완도군청, 보길면사무소

6) 파급효과

	2007년	2008년	2009년
한글교실	20 명	20 명	25 명
정보화교실	12 명	12 명	12 명
문화체험	32 명	30 명	29 명
건강교실	무료진료, 건강체조 160명	무료진료 ,건강체조 160명	완도군 후원 (여가프로그램 강사)
찾아가는 한글실		23 명	24 명

7) 평가 및 추후계획

- 1) 자원 봉사자와 후원자를 개발 보급하는데 노력을 기울인다.
- 2) 종합 복지관을 건립하여 독립된 공간에서 지역민들을 섬긴다.
- 3) 복음으로 구원의 길로 지역민들을 이끌어간다.



주경 아득하시는 어르신들



떨리는 가슴이라 글씨가 얇 써져요



친절한 선생님의 한자 한자



할머님 열심히 하셨어요



찾아가는 한글교실



밥상이 책상이 되어

2. 꿈이 있는 어린이 학교 (꼬예지역아동센터)

1) 시행동기 및 역사

■ 시행동기

16년 전 보길도에 부임하고 자녀들의 교육을 생각하니 막막했습니다.
 사모의 피아노 지도를 시작으로 지역 아이들을 섬기게 되면서 교회학교의
 부흥이 시작 되었습니다.

■ 역사

- 2003,3,2 기관설립 꼬예지역아동센터를 설립
- 2005,1,5 기관등록 전남 완도군청 지역아동센터 등록
- 2005,11 시설보강 지역아동센터 리모델링
- 2005,5 시설보강 컴퓨터 정보화 교실 만들기 .
 어린이도서관 만들기(아름다운재단)
- 2006,2 시설보강 급식 및 조리실 만들기
- 2008,10 시설보강 희망의 공부방 (식기세척기,손소독기,그릇소독기,
 청소기) 만들기
- 2009년 YWCA 환경개선사업 지원

2) 목적 및 목표

교육시설 미비와 방과 후 학습여건이 지역정서와 맞지 않아 방과 후 방치되는
 저소득층의 아동과 결손 가정의 아이들에게 학습지도와 예체능 문화 활동을
 통한 관계회복에 있으며 섬마을 아이들에게 독서를 통하여 멀리, 높이, 넓게
 세상을 바라보며 아름답게 만들어 가는 주인이 되도록 하는데 있다.

3) 시설, 인력, 재정

■ 시설

시설면적	35 평	시설층수	지상 1,2 층
시설구비 현황	<input type="checkbox"/> 집단지도실 1,2 <input type="checkbox"/> 사무실 <input type="checkbox"/> 식당(조리실) <input type="checkbox"/> 화장실 <input type="checkbox"/> 기타(도서관)		

● 자원봉사자현황

급식보조	학습지도	기 타()	총인원
2명	2명	8명	12명

■ 재정

세 입				세 출			
구 분	내 역		구 분	내 역			
	2009년(결산)	2010년(예산)		2009년(결산)	2010년(예산)		
합 계	41,900,000	46,000,000	합 계	41,900,000	46,000,000		
사업수입			사무비	인건비 14,600,000	18,000,000		
				운영비 9,780,000	10,000,000		
이용자 부담금수입			재산조성비				
보조금 수입	국고보조금	32,400,000	사업비	급식비	6,850,000		
	법인보조금			36,000,000	프로그램비 등	10,670,000	
	기타후원금	9,500,000		10,000,000		11,000,000	
차입금			상환금				
기타수입			기타지출				

4) 프로그램 내용

① 주요사업 내용

	2007년	2008년	2009년
기초학습 지도	25명	29명	30명
예체능 교실	피아노 18명	피아노 16명, 바이얼린 5명	피아노 20명, 바이얼린 9명
문화체험 활동	25명(목포권)	21명(영암, 강진, 나주)	29명(서울)
장학금 사업	2,600,000원	2,600,000원	2,000,000원
급·간식 지도	방학중-급·간식 실시	방학중, 학기중-급·간식 실시	방학중, 학기중-급·간식 실시

사업명	지원대상/인원	주요내용
결식아동급식 사업	아동센터이용 아동 1회 평균 25명	학기중 주간 2식 및 간식 지원 방학중 주간 5식 및 간식 지원
방과후 학습지도	아동센터 이용 아동 29명	숙제지도 및 보충학습지도, 한자공부 방과 후 8시
특기 교육	상동	피아노레슨 20명, 바이얼린 9명 영어회화 CMS공부
문화 체험	상동	서울권 ,전남권, 제주권 역사문화탐방 년2회 (8월 .1월)
계절 학교	상동	국. 영 .수 집중훈련 여름 ,겨울 방학 중 1주간씩 자원봉사교사(대학생 1대1교육)
복지 지원	상동	목욕탕가기, 장학사업, 의료사업 연결하 기, 어린이도서관운영
기타	상 동	효도잔치, 작은 음악회, 컴퓨터교실운영, 글쓰기, 다독상 시상,

5) 협력기관 : 청소년 문화센터, 완도군 상담소, 완도군 지역아동센터 협의회
완도군 사회복지협의회

6) 파급효과

최남단 땅끝 마을에서 배를 타고 1시간이상 내려 오다보면 보길도라는 섬이 있습니다. 김, 미역, 다시마, 툷, 전복을 주로 양식하며 생활하고 있습니다. 어느 때부터인지 조손가정과 수급을 받아야하는 가정이 생겨났습니다. 바다 양식에 너무 피곤하여 아이들의 교육은 무관심되어 가기도 했습니다. 이런 아이들을 모아서 공부방을 하고 있습니다. 도서관을 만들었고 급식실을 만들고, 컴퓨터교실을 만들었습니다. 아이들과 함께 서울에도 갑니다. 목욕탕에도 갑니다. 내일의 꿈을 꾸며 행복한 그림도 함께 그려봅니다. 어느새 꼬여지역아동센터 보길도 섬마을의 중심에서 아이들과 학부모들의 등대가 되어가고 있습니다.

7) 평가 및 추후계획

- 1) 저소득층 결식 아동들에게 급식을 제공함으로 아동들의 신체적인 건강문제 뿐만 아니라 행동상의 문제, 심리, 정서, 사회적인 문제들을 해결해 나간다.

- 2) 학부모와 지역유관기관의 연대와 후원 관심을 유발 할 수 있다.
- 3) 종합 복지관속에 아이들과 어른들이 함께 성도들과 이웃 주민이 함께 어우러져 하나님을 찬양하고 춤을 출 것이다.



라인댄스를 학습



천연 모기퇴치기 만들기



체험학습



특기교육



체험학습 작품전시회



계절학교

<금산평안교회>



- ❖ 위치 : 주소 충남 금산군 금산읍 상리 316
- ❖ 담임교역자 : 홍 승 훈
- ❖ 교단 : 대한예수교 장로회 합동정통
- ❖ 교인 수 : 재적 150명 출석 90명
- ❖ 2009년 사회복지 프로그램 : 연탄은행, 이·미용 봉사, 지역아동센터, 목욕봉사, 식재료 나누기, 빨래방

❖ 홈페이지: www.gspach.com

❖ 교회 소개 및 사회복지를 하는 계기나 이유:

저희 금산 평안 교회는 “말씀을 실천하는 신앙인”, “생활 속에서 하나님을 실천하는 신앙인”, “하나님을 전하는 신앙인”이라는 삼대 신앙 목표를 가지고 있으며, 네 이웃을 네 몸과 같이 사랑하라고 라고 하신 예수 그리스도의 말씀을 몸으로 실천하는 능력 있는 성도들이 모여 예배하는 공동체입니다. 금산 평안 교회가 사회복지를 하게 된 계기는 지역 사회에서 빛과 소금이 되어 지역에서 반드시 필요로 하고 자랑스러워하는 교회가 되어 하나님의 이름을 높이고자 개척 교회 때부터 조금씩 어려운 이웃들을 돕는 것들이 계기가 되어 여기까지 오게 되었습니다.

❖ 프로그램 소개

1. 금산연탄은행

① 시행동기 및 역사

금산군에 연탄이 없어 추운 겨울을 나시는 독거노인들과 어려운 사람들이 많다는 것을 알고 마음이 아파 기도하던 중 하나님께서 연탄은행이라는 길을 열어 주셔서 시작하게 되었습니다.



- 2002, 10 저소득층과 독거노인가정을 위한 사랑의 연탄나누기 운동 전개
- 2002, 월 1회 이·미용봉사
- 2003, 사랑의 연탄나누기 운동, 사랑의 김장김치 나누기
- 2004, 사랑의 쌀 나누기 운동, 행복상자(설선물) 나눔, 제5호 연탄은행 개점, 연탄보일러 30가구 교체, 사랑의 금산 김치은행
- 2005, 행복상자 나눔, 바자회, 보일러 교체지원, 연탄지원, 김치 나눔,

- 2006, 행복상자 나눔, 평안푸드뱅크 설립, 연탄 나눔 바자회,
- 2007, 행복상자 나눔, 연탄, 쌀 나눔, 연탄나눔 일일찾집,
- 2008, 행복상자 나눔, 공동모금회, 지식경제부 지정 저소득층 및 차상위 연탄 지원기관 선정
- 2009, 이동 빨래 서비스 시작, 연탄지원, 이동빨래차량 지원받음, 금산 동그라미 빨래방 오픈 및 나눔 사업선포

② 목적 및 목표

□ 목적

- 빈곤의 고착화와 고령화 사회로 들어가는 가운데 연탄조차 구입하지 못하는 복지사각지대의 영세 가정과 독거노인들이 증가하고 있는 가운데 금산 연탄은행을 통하여 무료로 연탄과 식료품을 정기적으로 지원하여 극빈가정을 보호하고 어려운 생활의 안정에 도움을 주는데 그 목적이 있습니다.
- 금산을 사랑하고 지역 사회에서 소외되고 형편이 어려운 이웃에게 믿음과 사랑으로 하나 되어 더불어 나누는 지역사회를 조성하고 함께 동참할 수 있는 후원자를 개발하는 데 목적을 두고 있습니다.

□ 목표 : 금산지역의 어려운 이웃과 금산 군민이 함께하는 연탄은행을 통해 어려운 이웃들에게는 삶의 용기를 북돋아주고 금산 군민에게는 어려운 이웃에 대한 이해의 폭을 넓혀주고 상호간의 나눔의 네트워크를 구축할 수 있는 동기를 부여하고자 합니다.

③ 시설, 인력, 재정

연탄은행 사무소가 있으며, 직원 2명이 있다 .

인력은 주로 교회내 자원 봉사자들과 금산의 각 단체들의 자원봉사를 통하여 연탄을 배달하고 있다.

재정은 교회의 현금과 후원금을 받아서 충당하고 있다.

④ 프로그램 내용

연혁에 있듯이 연탄 배달, 보일러 설치해 드리기, 김장 김치 나누기, 사랑의 떡국상 차리기, 쌀나누기 등 다양하게 제공하고 있다.

⑤ 협력기관

금산 군청, 신용협동조합, 금산로타리클럽, 새금산라이온스클럽, 시월회, 안경매니저, DC마트, 금산공판장, 서울우유, 금산사랑네트워크, 금산군 복지뱅크

⑥ 파급효과

- 삶의 무게로 어려운 우리의 이웃들에게 따뜻한 이웃의 정을 느낄 수 있도록 하며 나눔의 실천의 장이 될 수 있다.
- 교회가 지역사회 복지의 리더가 됨으로 인하여 전도의 문이 열리며 교회가 지역과 함께 더불어 공존할 수 있게 된다.

⑦ 평가 및 추후 계획

금산군 지역주민들 뿐만 아니라 다른 지역 사람들도 감동하며, 지역의 소외된 이들의 삶이 좀 더 나아지는 것을 보고 앞으로도 계속 해야 할 일이라고 평가를 내릴 수 있다.

추후 계획은 금산군뿐만 아니라 충남 아니 더 나아가 전국 복지 네트워크를 구성해 교회가 한국 복지의 중심이 되어 한국민들과 교회가 함께 하며 하나님의 사랑 안에 자연스럽게 들어오도록 할 계획이다.



연탄은행 개원식



한전 사랑의 봉사회



지역아동센터연탄배달



연탄배달 봉사

2. 지역아동센터

① 시행동기 및 역사

금산군의 지역적 특성상 맞벌이 부부들이 많고 또 조손 가정이 많은 실정이어서 아동들이 가정에서 생활지도, 급식지도, 학습 지도 등 많은 부분들을 받지 못하는 경우가 많아서 이를 안타깝게 여겨 금산군의 미래인 아동들을 이 지역과 이 나라에 꼭 필요한 인재가 되도록 바르게 키우고자 하는 비전을 갖고 시작하게 되었다.



- 2002. 05.10 자람터 공부방 설립 및 급식 사업 시작.
- 2005. 07.03 자람터 공부방 이전.
- 2005. 08.03 자람터 공부방 아동복지시설 신고증 나옴.
- 2006. 04.04. 자람터 공부방 고유번호증 나옴.
- 2006. 04.20 자람터 공부방 아동급식 취사 장비 군청에서 지원 받음.
- 2007. 12. 05 자람터 공부방 이전.
- 2009. 06. 19 자람터 공부방 이전.

② 목적 및 목표

□ 목적

- 농촌 및 저소득층 가정 아동들에게 보호 교육, 건전한 놀이를 제공.
- 지역의 아동문제에 관심을 갖고 적극적으로 참여할 수 있는 장을 마련 종합적 아동복지 서비스 제공.
- 또래 집단에서 소외되는 아이들이 건강한 공동체 생활을 통해 올바른 가치관을 형성하고 심리적으로 안정된 생활을 할 수 있도록 지원,
- 급식 사업을 통하여 결식아동들의 급식의 문제를 해결하는 데 그 목적이 있음.

□ 목표 : 금산군의 소외된 아동들이 바른 인성과 사회에 기여할 실력을 갖춘 훌륭한 하나님의 인재로 성장하도록 한다.

③ 시설, 인력, 재정

지역아동센터는 교회 근처에 있으며, 인력은 직원4명으로 구성되어 있다. 재정은 교회의 헌금과 국가 보조금으로 운영하고 있다.

④ 프로그램 내용

사업 내용	프로그램명	프로그램내용	횟수	참여아동수/년	성 과
보육 프로그램	급식	결식 아동 및 맞벌이로 인하여 혼자서 식사를 해결해야 하는 아동들에게 급식을 제공해 주고 있다.	5회/주	9925명/년	성장발육 지원 결식 예방
	위생지도	아이들이 깨끗한 위생 관념을 가지고 청결하게 생활할 수 있도록 위생 지도를 하고 있다.	5회/주	9925명/년	생활 습관 향상
	생활 및 예절지도	부모님들의 여러 가지 어려운 환경으로 인해 받지 못하는 생활 및 예절에 대하여 지도함으로써 아이들이 바르고 건전하게 자랄 수 있도록 하고 있다.	5회/주	9925명/년	공동체성 향상
교육 프로그램	학습지도	학교에서 다 이해하지 못한 부분이나 학원에서 보충하여 공부하는 부분들을 공부방에서 지도해 줌으로써 학습 성적을 향상시키고 자신감을 가질 수 있도록 지도하고 있다.	5회/주	9925명/년	학습능력과 자존감 향상
	즐기면서 배우는 영어	어렵거나 지루해서 영어를 꺼려하는 아동들에게 쉽고 재미있게 영어를 교육함으로써 아이들이 영어를 놀면서 배우도록 하고 있다.	5회/주	3221명/년	영어능력과 자존감 향상
	컴퓨터 교육	아이들이 보다 컴퓨터를 잘 활용할 수 있도록 컴퓨터의 올바른 사용법과 워드를 가르치고 있다.	2회/주	1125명/년	정보소외 및 빈곤문화 극복
	아동 및 부모 상담	아이들과 부모님들의 고민이나 어려움을 들어주고 상담을 함으로써 보다 안정적인 가정을 만들려고 하고 있다.	10회/월	120명/년	정서적안정감 유지 양육방법 개선
문화 프로그램	영화 보기	아이들의 정서와 인격 형성에 도움이 되는 영화를 선정하여 한 달에 한 번 아이들에게 보여 주고 있다.	1회/월	420명/년	바른 정서와 올바른 인격 형성
	박물관 및 전시관 관람	방학을 이용하여 아이들의 다양한 문화를 습득할 수 있도록 하고 있다.	8회/년	288명/년	건강한 자아형성 지원
	음악 및 댄스 배우기	난타나 뮤지컬 등을 배우으로써 아이들이 창의적인 생각을 할 수 있도록 하며, 여러 가지 재능을 발굴해 내기 위해 가르치고 있다.	2회/주	990명/년	창의성 발달 자존감 향상
복지 프로그램	연탄 지원하기	가정 형편이 어려운 아이들 가정에 연탄을 배달하고 있다.	100장/월 (겨울)	2가정/년	난방 지원
	장학금	가정 형편이 어려워 학습 교재	50만원/	2가정/년	학습

	후원 결연	구입이 어렵거나 용돈을 받기 힘든 가정을 선정하여 장학금 후원 결연을 하고 있다.	년		의욕 향상
지역 사회 연계 프로 그램	기적의 도서관 이용	필독 도서를 선정하여 2주에 한번씩 아이들과 기적의 도서관에 가서 책을 빌려서 읽는다.	1회/2주	720명/년	독서의 생활화
	으뜸 어린이 선발대회 참가	금산군에서 주관하는 으뜸 어린이 선발대회에 적극 참여 하도록 하여 금산 지역의 문화를 향상시키는데 기여하려고 하고 있다.	1회/년	10명/년	향토애 고취
	연탄 배달 하기	겨울 방학 때 어려운 이웃에게 연탄을 나눠주는 금산 연탄 은행과 연계하여 연탄을 배달함으로써 어려운 이웃들이 더불어 사는 모습을 배우게 한다.	3회/년	90명/년	이웃 사랑 실천

⑤ 협력기관

금산 군청, 금산 자원 봉사 센터, 신용협동조합, 사랑의 열매

⑥ 파급효과

아동들이 바르게 커 가는 모습을 보고 어른들도 교회에 대해서 마음이 열리게 되어 어린이뿐만 아니라 어른들까지 전도가 되며, 금산군과 나라에 영향력을 미칠 인재가 양성이 된다.

⑦ 평가 및 추후 계획

아동들과 부모님들이 안심하고 놀고 공부하고 여러 프로그램을 참여하는 것을 보고 앞으로도 꾸준히 해야 할 일인 것 같다.

앞으로는 더욱 함께 일하는 교사들과 기도하면서 아동들을 인성과, 신앙, 실력이 균형이 잡힌 이 지역과 나라에 귀하게 쓰임받는 하나님의 인재로 키우는 데 초점을 두고 모든 프로그램을 이끌어 나갈 계획이다.



<강진읍교회>



- ❖ 위치 : 전남 강진군 강진읍 남성리 42-4
- ❖ 담임교역자 : 김승봉 목사
- ❖ 교단 : 한국기독교장로회
- ❖ 교인 수 : 800명
- ❖ 2009년 사회복지 프로그램 : 노인전문요양원운영, 노인복지센터운영 등 총 5개사업
- ❖ 홈페이지 : www.gjchurch.com

❖ 교회 소개 및 사회복지를 하는 계기나 이유 :

❖ 프로그램 소개

1. 강진군노인전문요양원 운영사업

1) 시행동기 및 역사



(1) 시행동기

- 교회 사회복지위원회의 지역조사 결과 노인복지사업의 필요성 제기
- 강진읍교회 제직회, 당회, 공동의회 등 노인복지사업 상정 통과 결의
- 강진군청의 강진군노인전문요양원 수탁 공고에 따른 브리핑 통과
- 강진군청과의 수탁계약체결 및 사업준비 시행

(2) 주요연혁

- 2004. 10 강진군노인전문요양원 수탁준비위원회 구성
- 2005. 01 강진군노인전문요양원 수탁계약
- 2005. 03 직원직무연수(대구실버그린하우스)
- 2005. 05 강진군노인전문요양원 개원식
- 2005. 06 사회복지봉사활동인증센터 지정
- 2005. 11 호주 및 뉴질랜드 노인복지시설 직원연수
- 2006. 06 일본노인복지시설 직원 및 공무원 합동연수
- 2007. 04 리얼TV 요양원 홍보방영
- 2007. 06 일본노인복지시설 직원 및 운영위원 합동연수

- 2007. 07 생활실 어르신 장롱설치(전남공동모금회)
- 2008. 01 광주보호관찰소순천지소 사회봉사명령 집행협력기관 지정
- 2008. 02 요양보호사교육원 실습기관 체결(강진, 장흥, 성화대학)
- 2008. 04 전남생명과학교 사회봉사명령 수행협력기관 지정
- 2008. 04 홍콩노인복지시설 참관 등 직원 및 공무원 합동연수
- 2008. 06 노인장기요양기관 지정(국민건강보험공단)
- 2008. 07 노인재가장기요양기관 지정(국민건강보험공단)
- 2008. 07 농촌복지차량 스타렉스 지원(한국마사회)
- 2008. 12 태양열에너지 설치(지식경제부)
- 2009. 05 강진군노인전문요양원 증·개축사업 및 증원확정(정원90명)
- 2010. 03 전국요양기관평가 전국최우수기관 선정(국민건강보험공단)

2) 목적 및 목표

(1) 목적

‘한 사람이 온 천하보다 귀하다’는 인간존중의 기독교사상을 바탕으로 장기요양 2등급 이상의 중증 어르신의 욕구해소, 문제해결, 개별특성 중심의 과학적, 합리적, 체계적인 전문 서비스를 통해 어르신이 만족하는 재활 및 치료, 요양을 실현하는 것을 목적으로 한다.

(2) 목표

“ 초일류 노인의료복지시설 운영 및 사업모델의 선도”

- 욕구해소, 문제해결, 개별특성 등 어르신 중심 요양서비스의 실천
- 어르신의 인권보호 및 권리를 보장하며 인간다운 삶의 질 향상 도모
- 가정과 같은 삶터 제공 및 생활환경개선의 부단한 실천
- 의료복지실천기술의 창의적인 연구·개발을 통한 최고의 서비스 실현
- 지역과의 소통 및 창조적 복지경영을 통한 지역사회통합 도모

3) 시설 인력 및 재정

(1) 인력

	원장	사무국장	과장	대리	주임	요양보호사	간호조무사	조리사	총계
인원	1	1	5	2	4	16	2	3	34

(2) 재정

세 입		세 출	
목	금 액	목	금 액
보험수가수입	1,165,482,000	사무비	1,209,248,000
후원금수입	105,000,000	재산조성비	46,641,000
교회지원금	60,000,000	사업비	198,789,000
이월금	88,256,000	잡지출	3,000,000
계	1,457,678,000	계	1,457,678,000

4) 프로그램 내용

- 사례관리사업 : intake, assessment 및 기획, 사정평가 및 보완
- 일상생활지원 : 목욕, 위생 등 기본생활보조, 자치활동, 식사, 외상환자서비스, 치매예방서비스, 대화증진서비스, 호스피스 장례서비스
- 보건의료사업 : 진료, 간호서비스, 물리치료서비스
- 사회심리지원 : 가족유대증진사업, 지역유대증진사업, 정서안정지원
- 여가활동지원 : 나들이, 레크리에이션, 각종 공연, 위로잔치
- 종교활동지원 : 금요기도회, 명상의 시간, 주일교회출석
- 지역복지사업 : 실습지도, 시설개방사업, 지역교류사업
- 시설홍보사업 : 소식지발간, 홍보물 발간 및 매스컴 홍보
- 사업평가사업 : 사업평가 및 보강
- 사업관리지원 : 제위원회활동, 시설행정업무, 프로포절 기획 및 지원
- 직원교육사업 : 해외연수, 직무연수, 보수교육, 신입교육, 관리자연수
- 조사연구사업 : 서비스매뉴얼제작, 사회사업기록관리, 실천기술연구
- 직원복리후생 : 직원체육행사, 건강검진, 법인수당제도
- 시설관리사업 : 일반시설물관리, 위생 및 환경관리, 소방안전관리

5) 협력기관

- 사회복지법인 한기장복지재단
- 강진읍교회 사회복지위원회
- 강진군청 여성복지팀
- 전남노인복지시설협회
- 강진군노인복지시설연합회
- 후원회 및 봉사위원회, 시설운영위원회, 사업자문위원회 등

6) 파급효과

- 지역 노인성질환 어르신들의 안정된 삶터 제공
- 생활어르신 가족들의 안정적 경제활동 보장 및 스트레스 감소
- 의료, 재활, 요양, 영양 등 종합적 서비스로 최적의 요양생활가능
- 생활어르신의 정서적, 심리적 안정 도모
- 신체청결유지 및 양호한 위생상태 유지로 어르신 생활의 활력 도모
- 지역사회 자원활동자 및 후원자의 사회적 기여 확산
- 대학실습생들의 임상현장 제공으로 대학생들의 임상경험 지원
- 교회의 역할과 기능의 제고로 인한 타 교회 사회복지 실천마인드 확산
- 하나님의 봉사신학 실천현장 제공

7) 평가 및 추후 계획

- 매년 상하반기로 나누어 전체 사업평가 실시결과에 따른 사업보강
- 국민건강보험공단 2년마다 1회 평가실시(2009 전국최우수기관 선정)
- 수시 영역별 프로그램평가 결과에 따른 세미나 개최 후 프로그램 수정
- 사업자문위원회 및 전문사업담당 과장 연석회의를 통한 사업자문
- 요양원 전문 원예치료실 개설 준비
- 노인의료복지실천기술의 데이터베이스 구축 및 연구 성과물 파급
- 초일류 노인의료복지시설 운영 및 사업모델의 선도
- 일본 노인의료복지시설과의 국제교류협력 및 국제세미나 개최예정

2. 강진노인복지센터 운영사업

1) 시행동기 및 역사

(1) 시행동기

신체적 정신적으로 어려움이 있어 혼자서 일상생활을 영위하기 어려운 노인들의 가정에 찾아가서 기사 및 일상생활서비스로 도움을 주어 “네 이웃을 내 몸처럼 사랑하라” 하신 예수그리스도의 말씀을 실천하고자 재가노인복지사업을 시행하게 됨.

(2) 주요연혁

- 1999. 04 재가노인복지 『사랑의 집』 개원(주간보호, 도시락배달사업)
- 2003. 01 가정봉사원 파견 사업 개시
- 2006. 09 강진노인복지센터로 명칭 변경
- 2007. 04 이동목욕사업 위탁 운영

- 2007. 05 노인돌보미바우처 사업 제공기관 지정
- 2007. 06 독거노인생활지도사 파견사업 위탁
- 2008. 06 노인장기요양기관 지정
- 2008. 09 건강관리실 개소

2) 목적 및 목표

강진노인복지센터는 한기장복지재단(한국기독교장로회)의 기본이념인 기독교의 사랑정신을 몸소 실천한다는 취지아래 재가노인복지시설을 설립·운영하여 의지 할 곳 없는 노인들을 희생과 봉사의 정신으로 돌보아드림으로써 『효』 사상을 고취시키고 열림 시설과 투명한 운영으로 새롭고 모범적인 복지시설의 표본이 됨과 동시에 지역사회 의식개혁에 기여함을 목적으로 한다.

3) 시설 인력, 재정

(1) 인력

직 책	인원수	직 책	인원수
시설장	1	간호조무사	1
사회복지사	3	독거노인관리사	20
요양보호사	11	방문요양보호사	19
계		55	

(2) 재정 - 총계 : 1,110,911천원

- 방문요양/목욕/가정봉사원파견사업 : 469,755천원
- 장수노인생신상 차려드리기 : 12,000천원
- 노인돌봄 기본서비스 : 183,438천원
- 노인돌봄 종합서비스 : 56,496천원 ▪ 노인일자리 : 4,500천원
- 이동목욕사업 : 7,000천원 ▪ 도시락배달 : 8,648천원
- 주간보호사업 : 194,054천원 ▪ 단기보호사업 : 175,000천원

4) 프로그램 내용

- 장수노인생신상 차려드리기
- 노인돌봄 기본서비스
- 이동목욕사업
- 주간보호사업
- 노인일자리
- 노인돌봄 종합서비스



- 도시락배달
- 단기보호사업
- 방문요양/방문목욕/가정봉사원파견사업

5) 협력기관

- 강진군청/국민건강보험공단 장기요양운영센터/강진읍교회/강진신협

6) 파급효과

- 신체적, 정서적 장애 외로운 어르신들의 가정방문 지원
- 강진군노인전문요양원 파급효과와 동일

7) 평가 및 추후 계획

(1) 사업평가

- 보건복지가족부 장기요양기관평가
- 강진군사회복지여성복지과 지도 및 평가
- 국민건강보험공단 장기요양센터사업비 관리 등 평가



(2) 추후계획

- 단기보호전환사업으로 공동생활가정(9인시설) 증축



동화 구연



레크리에이션

<구세군북춘천교회>



- ❖ 위 치 : 강원도 춘천시 사농동 90-3번지
- ❖ 담임교역자 : 김기석 사관
- ❖ 교 단 : 구 세 군
- ❖ 교 인 수 : 35명
- ❖ 2009년 사회복지 프로그램 : 지역 아동센터, 야간보호, 희망공간만들기, 반찬배달, 무료급식 등

❖ 교회 소개 및 사회복지를 하는 계기나 이유

1) 교회소개 : 구세군 북춘천교회는 하나님사랑, 이웃사랑을 구체적으로 실천하고 있는 교회로서 작지만 사회봉사를 통한 선교적 마인드를 가지고 교인 모두가 이를 실천하고 있다.

2) 사회복지 시작한 계기 : 교회의 두 가지 사명인 하나님을 사랑하는 것과 이웃을 내 몸과 같이 사랑하는 일에 연관 관계는 분명하다 할 수 있으며 이를 위해 교회의 사회복지는 종합적이고 필연적인 사명으로 이를 실천키 위해 시작함.

❖ 프로그램소개

1. 구세군 북춘천 지역아동센터

1) 설립동기 및 역사

① 설립동기 : 구세군 북춘천 지역 아동센터는 시대의 변화와 더불어 빈곤, 고령화 사회를 대비한 아동 및 노인복지 문제에 대처하기 위하여 설립되었으며 무료급식과 방과 후 공부방, 독거노인을 위한 반찬배달 등 다양한 복지서비스제공으로 빈곤아동과 재가노인의 복지향상을 위해 노력하고 있다. 또한 시설의 폐쇄성을 지양하고 시설의 보유자원을 활용한 지역복지 차원의 다양한 프로그램들을 통해 지역사회주민들의 욕구에 부응하기 위해 힘쓰고 있습니다.



② 역사

1999년 06월 14일	어린이 쉼터 설립 및 개소식
2004년 11월 16일	구세군 북춘천 지역아동센터 아동복지시설 신고 등록됨
1999년 09월 22일	「소외사랑」을 중심으로 청소년 공부방 운영
2000년 01월 11일	작은 문고운영·컴퓨터교실·무료탁구장운영
2002년 10월 27일	소양중학교 food bank 체결
2003년 04월 08일	독거노인 반찬배달 서비스 실시
2005년 09월 30일	제1회 경로잔치 실시
2006년 10월 10일	제2회 경로잔치 실시
2006년 04월 01일	독거노인 바찬 배달 서비스 실시
2007년 07월 01일	삼성(주)사회연대은행 지원을 통한 야간보호사업 실시(1차)
2007년 10월 01일	제3회 경로잔치 실시
2008년 03월 01일	삼성(주)사회연대은행 지원을 통한 야간보호사업 실시(2차)
2008년 10월 27일	제4회 경로잔치 실시
2009년 04월 01일	(사) 부스러그사랑나눔회 재단 지원을 통한 「에디슨클래스」 프로그램 실시
2009년 03월 31일	삼성(주)사회연대은행 지원을 통한 야간보호사업 실시(3차)
2009년 04월 15일	sunny와 함께하는 희망 공간 만들기 실시

2) 목적 및 목표

- ① 일반적이고 평범한 가정을 모델로 한 친가정적 센터 운영을 지향합니다.
소외되고 해체된 가정의 아동들이지만 센터를 이용함으로써 가장 일반적이고 평범한 가정에서 느낄 수 있는 분위기를 센터에서 느끼며 자랄 수 있도록 친가정적인 센터 분위기를 지향합니다.
- ② 종합서비스가 한곳에서 이루어지는 체계화된 센터 운영을 지향합니다.
아동들에게 꼭 필요한 서비스지만 일반적이고 평범한 가정에서는 접할 수 없는 서비스를 종합적이고 체계적으로 공급받을 수 있는 센터 운영을 지향합니다.
- ③ 지역사회와 함께 더불어 책임지는 투명한 센터 운영을 지향합니다.
지역사회 내 자원을 발굴하는 소극적인 차원을 넘어 센터를 이용하는 아동들을 지역사회와 함께 책임지는 투명하고 열린 센터 운영을 지향합니다.

3) 시설, 인력, 재정

① 시설

시설 현황	소유형태 (V표시)	(<input checked="" type="checkbox"/>)자가 (<input type="checkbox"/>)전세(보증금: 만원) (<input type="checkbox"/>)월세(보증금: 만원/월 만원) (<input type="checkbox"/>)무상임대 (<input type="checkbox"/>)기타
	건물유형 (V표시)	(<input checked="" type="checkbox"/>)1종 근린생활시설 (<input type="checkbox"/>)아파트 (<input type="checkbox"/>)단독주택 (<input type="checkbox"/>)다세대주택 (<input type="checkbox"/>)기타()
	시설면적	184.4㎡(평)
	시설층수	지상 1 층/지하 층
	시설구비 (V표시)	(<input checked="" type="checkbox"/>)집단지도실 (<input checked="" type="checkbox"/>)사무실 (<input checked="" type="checkbox"/>)식당(조리실) (<input checked="" type="checkbox"/>)화장실 (<input checked="" type="checkbox"/>)기타 (교실, 특성화교육실)

② 인력

구분	센터장	사회복지사	(아동복지교사) 조리사	야간보호교사	자활근로자 (위생원)	계
인원	1	2	1	1	1	6
상근자수	1	2	1	1	1	6

③ 재정

(단위:원)

구 분	세 입		구 분	세 출	
	2009년(결산)	2010년(예산)		2009년(결산)	2010년(예산)
합 계	102,374,571	120,000,000	합 계	102,374,571	120,000,000
사업수입	-	-	사 무 비	50,009,945	47,128,000
이용자 부담금수입	-	-	재산조성비	6,008,010	7,000,000
보조금 수입	국고보조금	51,555,000	사 업 비	33,956,616	53,872,000
	법인보조금	6,796,502			
	기타후원금	31,623,069			
차 입 금	12,400,000	12,000,000	상 환 금	12,400,000	12,000,000
기 타 수 입	-	-	기 타 지 출	-	-

4) 프로그램 내용

구분	내용
보호프로그램	생활지도, 급식(간식)지도, 야간보호사업, 귀가지도
교육프로그램	기초학습지도, 영어와 친친, 일어와 친친, 한자·예절, 에디슨 클래스(과학), 경제증권교실, 아동교육(다문화 이해, 아동권리 및 인권교육)
문화활동프로그램	캠프(여름,겨울), 생일파티(외식프로그램), 놀토프로그램(영화, 박물관, 전시관 관람), 동아리활동, 나들이프로그램(봄 소풍, 지역문화탐방)
체력증진프로그램	방송댄스, 농구·축구·배드민턴 프로그램, 미니올림픽
복지프로그램	원예치료프로그램, 종이세상 프로그램, 아동·부모상담시 가정 방문서비스, 독거노인 반찬배달(말벗, 가사·정서지원서비스), 후원물품 서비스
지역사회연계 프로그램	아동복지교사 강원지원센터-개별상담 프로그램, 월드비전(아동권리교육, 다문화 이해 교육), 춘천시 보건소-구강검진, 강원도청소년성문화센터-성교육 및 체험관 프로그램, sunny봉사단체-희망공간 만들기 진행

5) 협력기관

(단위:천원)

연도	수행기간 (월-월)	사업명	지원금액	지원주체 (정부/민간)	평가 결과
2009	10월	차량 지원사업(경차)	-	kt&g 복지재단	탁월
	10월	아모레퍼시픽 나눔 물품 후원	-	태평양복지재단	탁월
	8월	학습 환경 지원 사업	2,000	(사)함께만드는세상	탁월
	6월	농어촌사랑 기부금 지원사업	5,000	KRA 한국마사회	탁월
	2009.4월~ 2010.1월	「에디슨클래스」 p/g지원사업	3,520	(사)부스러기사랑나눔회	탁월
2008	2009.3월~ 2010.2월	「야간보호」 지원 사업	20,400	삼성(주)사회연대은행	탁월
	8월	결식아동 방학급식 사업	6,000	구세군 사회복지부	탁월
2007	2008.3월~ 2009.2월	「야간보호」 지원 사업	27,400	삼성(주)사회연대은행	탁월
	10월	「식당리모델링」지원사업	6,000	삼성(주)사회연대은행	탁월
	2007.7월~ 2008.2월	「야간보호」 지원 사업	13,600	삼성(주)사회연대은행	탁월

6) 파급효과

아동들은 아동 상호간 혹은 아동과 교사 간 좋은 관계 맺는 법을 스스로 알아가고 있으며, 센터장을 포함한 교사들은 아동들에게 좋은 기억으로 자리매김될 수 있는 경험을 쌓아주기 위해 노력 중입니다. 2007년 7월 이후 야간보호를 실시하고 있으며 야간에도 보호가 필요한 아동들에게 수준 높은 서비스를 제공하고 있습니다. 친 가정적이지만 가정에선 받을 수 없는 종합서비스를 받을 수 있다는 점이 우리 지역아동센터의 가장 큰 장점입니다. 뿐만 아니라 열린 센터 운영을 통해 지역사회와 함께 성숙해 갈 수 있어서 센터 외적인 좋은 영향력을 지역사회에 끼치고 있습니다.

7) 평가 및 추후 계획

현재 이용하는 아동들에게 보다 수준 높은 서비스를 제공 할 예정이며, 찾아오는 아동뿐만 아니라 복지에 사각지대에 있는 아동을 발굴하여 서비스 폭을 넓일 예정입니다. 아동들의 '희망 공간 만들기'사업을 지속적으로 시행하여 아동센터 뿐만 아니라 가정 내에서도 자신만의 공간을 확보해 생활 할 수 있도록 할 예정입니다. 지역사회 참여의 폭을 더욱 확대하여 실질적인 운영에 도움이 될 수 있도록 지속적인 후원자 개발에도 힘 쓸 예정입니다. 센터 내 공간 활용을 극대화 하여 차별화된 서비스를 받도록 노력하겠으며 지속적인 환경 개선을 통해 더욱 가정다운 공간으로 가꾸어 나갈 예정입니다. 교육기회를 확대하여 교사들의 수준을 향상시키고 이를 통한 아동들 간의 순 순환에 고리를 더욱 견고하게 할 예정입니다.



2. 희망 공간 만들기

1) 설립동기 및 역사

① 설립동기

한 방에 다세대가 함께 거주하는 집에 아이들은 가정으로 돌아가도 자신만의 공간이 없으므로 소외 의식을 가질 수 있고 특히나 가정 내 학업에 있어서도 소홀이 될 수 있어 방에 한 구석이나마 아이 자신에 독립된 공간으로 인식 할 수 있도록 책상 및 수납장을 만들어 주는 봉사를 하고 싶었습니다.

② 역사

- 1차 -> 2008년 11월 16일 -> 유재식(당시 초6년)방 개선 -> 조모가정
- 2차 -> 2009년 03월 05일 -> 정유나(당시 초4년)방 개선 -> 모녀가정
- 3차 -> 2009년 05월 07일 -> 이해준(당시 초2년)방 개선 -> 다문화가정
- 4차 -> 2009년 09월 12일 -> 박현서(당시 초5년)방 개선 -> 차상위가정
- 5차 -> 2009년 11월 07일 -> 소양지역아동센터 내부개선 -> 아동센터
- 6차 -> 2010년 01월 23일 -> 최신진(현재 초5년)방 개선 -> 수급자가정
- '희공간' 창립모임 -> 2010년 03월 06일 -> 안병수, 이창림, 차봉국, 이창성, 김기석
- 7차 -> 2010년 03월 06일 -> 유영채(현재 초4년)방 개선 -> 조모가정

2) 목적 및 목표

- ① 다세대가 한 방에 거주하는 아이들에게 자신만의 공간을 만들어 줌.
- ② 그 공간은 아이가 공부를 하거나 책을 볼 수 있도록 책상 및 책꽂이, 사물함을 배치함.
- ③ 아이의 꿈이 자라는 공간으로 집에 대한 애착을 고취시킴.
- ④ 한 달에 한 번 프로젝트 실행을 목표.

3) 시설, 인력, 재정

- ① 시설 (프로젝트에 적합한 공구 1식)



- ② 인력

구분	팀장	팀원	봉사자	도우미	계
역할	팀 리더	프로젝트 주도	프로젝트 보조	식사, 간식 제공	
인원	1	4	필요시	2	7

③ 재정

(단위:원)

세 입			세 출		
구 분	내 역		구 분	내 역	
	2009년(결산)	2010년(예산)		2009년(결산)	2010년(예산)
합 계			합 계		
교회 보조	600,000		재료비	2,250,000	1,100,000
자재 현금	400,000	200,000	간접비	150,000	100,000
기타 수입	1,400,000	1,000,000	기 타 지 출	-	-

4) 협력기관

(단위:천원)

연도	수행일	사업명	지원금액	지원주체
2010	03월 06일	유영채(현재 초4년)방 개선	500	가고파 농장
	01월 23일	최신진(현재 초5년)방 개선	700	사회연대은, 희공만
2009	11월 07일	소양지역아동센터 내부개선	500	부스러기사랑나눔
	09월 12일	박현서(당시 초5년)방 개선	800	희공만
	05월 07일	이해준(당시 초2년)방 개선	500	사회연대은행
	03월 05일	정유나(당시 초4년)방 개선	600	교회
2008	11월 16일	유재식(당시 초6년)방 개선	700	교회

6) 파급효과

아이들이 가정에 돌아가도 자신만의 공간이 있음으로 소외의식을 느끼지 않고 자신만의 공간에서 꿈을 키울 수 있어 봉사주체로 보람이 있었습니다.

또한, 여러 유관단체 및 기관에 참여가 이루어져 함께 꿈을 만들어가는 희망공간이 될 수 있었습니다. 끝으로 이를 계기로 유사한 형태의 또 다른 봉사가 이루어 졌으면 하는 바람입니다.

7) 평가 및 추후 계획

수해를 입은 아이들 및 봉사주체, 후원자 모두에게 행복을 줄 수 있는 계기가 되었습니다. 향 후 매월 1회씩 희망 공간 만들기를 진행 할 예정이며 유사한 봉사가 계속 있을 수 있도록 도울 계획을 가지고 있습니다.



<해성교회>



- ❖ 위 치 : 경기도 안양시 동안구 부흥동 1102-7
- ❖ 담임교역자 : 이 정 구 목사
- ❖ 교 단 : 대한예수교장로회(통합)
- ❖ 교인수 : 850명
- ❖ 홈페이지 : <http://www.haeseong.in>

❖ 교회 소개 및 사회복지를 하는 계기나 이유

1. 시행동기 및 역사

해성교회는 1981년 5월 24일 이정구 목사 외 12명의 성도와 함께 서울 용산구 이촌동 동인아파트 지하실 20평을 임대하여 교회를 개척하게 되었고 1995년 7월 2일 안양평촌신도시로 교회를 이전하게 되었습니다.

해성교회는 지난 30년 동안 목회비전을 영혼구원과 인재양성과 복지선교에 두고 한결같이 지역사회를 섬기는 일에 초점을 맞추어 목회를 해 오고 있습니다.

- 1) 관인해성유치원(정원60명) 15년간 운영(1995. 3 ~ 현재)
- 2) 해성아기학교(24~48개월 년 간 70명) 6년간 운영(2003. 3 ~ 현재)
- 3) 해성도서관 개관(7,000여권의 장서)(2008. 10 ~ 현재)
- 4) 안양시 부흥사회복지관 위탁운영(1999. 10 ~ 현재)
- 5) 시립 부흥어린이집(정원50명) 11년째 운영(1999. 10 ~ 현재)
- 6) 장애인다수고용사업장 개소(2009. 7 ~ 현재)
- 7) 사랑의 1004성금운동 실시(2009. 12 ~ 현재)

2. 목적 및 목표

교회의 사명은 영혼구원에 있습니다. 그러나 교회가 지역사회에서 고립되거나 자기네 교인들끼리만 교제를 나눈다면 교회의 미래가 없습니다. 해성교회는 인재양성을 목표로 지하20평에서부터 열악한 환경이지만 선교유치원을 시작하고 그 후로 유치원, 아기학교, 어린이집, 도서관을 운영하고 있으며, 복지선교를 위하여 부흥사회복지관, 장애인다수고용사업장, 1004운동을 실시하고 있습니다.

3. 시설, 인력, 재정

해성교회는 본 교회의 공간을 지역사회를 위하여 개방하고 인재양성을 목적으로 해성유치원과 해성아기학교, 해성도서관을 운영하면서 지역주민들이 계속 이용하

고 있습니다. 해성아기학교에서 교우들이 자발적으로 매주 자원봉사하고 있으며, 해성도서관 운영을 위해서도 많은 교우들이 헌신봉사하고 있습니다. 이에 필요한 재정은 교우들이 개별적으로 부흥사회복지관 후원금을 작성 매월 헌금을 하고 있으며 해성도서관 운영 기금도 매월 개별적으로 헌금해서 운영하고 있습니다.

4. 프로그램 내용

1) 해성유치원, 해성아기학교, 부흥어린이집은

인재양성을 목표로 수준 높은 교육을 하고 있으며, 매주 아침 조회 시에는 하나님의 말씀을 들려주고 기독교 신앙교육과 매주 성경암송을 하게하고 있습니다. 해성아기학교는 매주화요일 16명의 교사와 자원봉사자가 유아40여명, 엄마40여명과 함께 신앙과 인성과 재능교육을 하고 있습니다.



2) 해성도서관은

개관된 지 얼마 되지 않았지만 7,000여 권의 장서를 준비하고 주로 유치부와 초등학교 학생을 위한 도서가 대부분이며, 특히 초등학생을 위한 필독서가 400여권 준비 되어 있고, 신간도서를 매월 100여권씩 구입하므로 자녀를 둔 지역주민들이 자녀들과 함께 매일 찾아와 도서관에 와서 직접 읽거나 많은 분들이 도서를 대출하여 가기도 합니다.



3) 안양시 부흥사회복지관의 지난10년 동안 시행했던 프로그램

- ① 부흥은빛대학 장수교실(60세 이상 어르신 교양과 건강교실)
- ② 장애인 등산대회(매년 10월 장애인 200여명, 자원봉사자 200여명 참가)
- ③ 북한이탈주민 자조모임(남한사회적응 프로그램 실시)
- ④ 결식아동돕기 안양시민 걷기대회(매년 5월 2,500여명 참가)
- ⑤ 70,80 어르신 효도관광(칠순 팔순 어르신 제주도 관광)
- ⑥ 결식노인 무료급식 제공(매일 150여명 식사제공)
- ⑦ 아동 사회교육 프로그램 :
 - 피아노교실, 미술교실, 주산암산교실, 독서논술 글쓰기, 동화구연, 발레교실
 - 태권도교실, 컴퓨터교실, 바이올린교실, 한문교실, 창의력과학, 레고닥터
- ⑧ 성인 사회교육 프로그램
 - 컴퓨터교실, 영어교실, 손뜨개교실, 예쁜글씨POP교실, 요가교실

4) 장애인다수고용사업장은

(주)멜카바(대표이사 조시선 집사)와 협력하여 매주 월요일 담임목사의 인도로 40여명의 직원들과 함께 예배를 드리고 중국지사 및 베트남 공장까지 복지선교를 확장해 가고 있으며 노동부에 장애인 표준사업장을 신청해 놓고 있습니다.

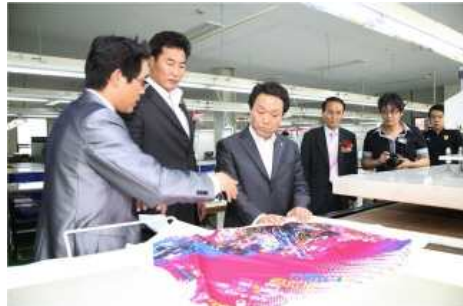

5) 1004운동은

지난해 성탄절에는 사랑의 1004운동으로 소아암어린이 치료비 지원 500만원, 실로암안과병원(원장: 김선태 목사) 개안수술비 300만원, 안양시 부흥동사무소에 생활이 어려운 가정에 사랑의 쌀 100포(10Kg)를 전달했습니다.



5. 협력기관

안양시사회복지과, 본 교단 총회 한국장로교복지재단과 안양노회, 안양시주민생활지원과, 안양시의회 복지위원회, 안양시 도서관협회, 경기도 사회복지재단, 안양시 사회복지협의회, 부흥동사무소, 안양시기독교연합회, 유치원연합회 등과 협력하고 있으며, 안양시장은 물론 안양시의원, 경기도의원, 안양지역 국회의원 등 각계 각 층에서 적극협력하고 있으며, 지원을 받고 있습니다.

6. 파급효과

해성교회가 대형교회는 아니지만 관인해성유치원(15년), 부흥사회복지관(10년), 해성아기학교(6년)를 운영해 오면서 안양시 지역사회뿐 아니라 의왕, 군포, 과천 등 인근지역까지도 매우 좋은 평가를 받고 있습니다.

해성교회가 위치하고 있는 부흥동은 동장이 바뀔 때마다 먼저 찾아와 해성교회 담임목사에게 감사의 인사를 하러오고 있으며, 안양시 월간지 기자는 해성교회가 서울 용산에서 이곳 안양시로 오게 된 것은 안양시의 영광이며 축복이라고까지 치하를 하기도 했습니다.

해성교회가 지역사회를 위해서 봉사하며 인재를 양성하고 있다는 소식을 듣고 또는 해성유치원에 입학하기 위하여 등록하는 교우들이 매년 수십 명에 이르고 있습니다.

해성교회가 운영하는 안양시 부흥사회복지관(관장 이정구목사)은 최우수 복지관으로 평가받고 경기도지사로부터 표창을 받게 되었습니다.

7. 평가 및 추후 계획

해성교회의 목표는 분명합니다. 첫째, 영혼구원 둘째, 인재양성 셋째, 복지선교에 있습니다. 해성교회는 분명한 인재양성과 복지선교의 비전을 갖고 30년간 목회를 해 왔습니다. 주 안에서 세운 목표가 계속해서 이루어짐으로서 교우들도 보람과 자긍심을 느끼며 지역 주민들에게 해성교회를 자랑하며 전도에도 자신감을 갖고 있습니다.

추후 계획은 교우 중 의류수출업을 하고 있는 (주)멜카바 대표이사 조시선집사와 함께 장애인 일자리 창출과 재활을 위한 장애인 다수고용 작업장 운영을 시작했습니다.

앞으로 장애인을 위하여 10명-30명-100명-500명-1000명까지 장애인을 위한 일자리 창출로 더 많은 장애인을 고용할 계획을 세우고 있습니다.

계속해서 교회가 성장해감에 따라 하나님께 허락해 주시면 기독교사립초등학교를 세워 어릴 때부터 기독교 신앙으로 자라나는 인재를 양성하여 조국과 세계를 위하여 일할 큰 인물을 만들고자 합니다. 또한 2~3년 안에 장학기금을 2~3억

정도를 만들어 장학재단을 설립하여 더 많은 학생들에게 장학금을 지급하고 해외유학까지 보낼 계획을 세우고 있습니다.

교회가 지역에서 빛과 소금의 역할을 감당함으로 지역 주민들이 교회를 좋아하고 찾아오고 마침내 그들의 영혼도 구원 받을 수 있는 하나님이 기뻐하시는 교회를 세워가고자 합니다. 하나님께서 여기까지 인도하심을 감사드리며 앞으로도 계속해서 성령님의 섬세한 인도를 받고자 합니다. 할렐루야!



결식아동 돕기 걷기대회



노인대학



사랑의 김장 담기



학교 사회사업



아기학교



새터민 아동을 위한 도서지원

<충주제일감리교회>



- ❖ 위치 : 주소 충주시 연수동 130번지
- ❖ 담임교역자 : 소화춘 목사
- ❖ 교단 : 기독교 대한 감리회
- ❖ 교인 수 : 등록교인 2,639명
참석인원 1500여명
- ❖ 2009년 사회복지 프로그램 : 노인대학, 연수동 경로잔치, 탄금중 바이블반
- ❖ 홈페이지: www.firstch21.net

❖ 교회 소개 및 사회복지를 하는 계기나 이유:

충청북도 최초의 감리교회입니다. 1905년 4월 10일 창립 이후 지역에 30여 교회를 설립하였습니다. 아름다운 동산에 기도원이 있습니다. 아름다운 묘원이 있습니다. 우리나라에서 제일 큰 충주제일노인대학을 운영합니다.(매주 목요일 600여명이 모입니다. 충주신학원(4년)에서 체계적으로 공부할 수 있고, 목회자의 길도 열립니다. 소화춘 담임목사님은 충북연회 감독을 지내셨습니다. 은혜로운 생명의 말씀인 복음메시지가 있습니다. 알파코스과 소그룹 운동을 하는 교회입니다.

충주제일교회가 100주년을 바라보면서 (2005.4.10) “100년의 은혜를 이웃과 함께”란 대원칙을 정하고 섬김(Service), 나눔(Share), 돌봄(Care), 치유(Heal)의 의미를 살려야한다는 시대적 사명을 갖게 되었습니다. 그중에 복지목회를 생각하게 된 것은 시대적으로 고령화 사회로 돌입하게 되면서 본인은 노인이라고 생각하지 않는데도 국가나 사회는 퇴출시키는 시대 상황 때문입니다.

그래서 노인들은 버림받았다는 상실감과 소외감과 무료감과 고독감에 빠져 있습니다. 사회로부터 버림받았고, 자식으로부터 버림받았고, 종교로부터 버림받았다고 생각하고 있습니다. 이처럼 인구 고령화시대는 앞으로 고령시대가 될 것이며 계속하여 초고령 시대가 될 것입니다. 노인복지문제는 갈수록 현실사회문제로 심화되는 현상을 보여주고 있는데 현재 우리나라에는 노인복지에 대한 뚜렷한 정책이 없는 실정입니다.

이런 시대 속에서 충주제일감리교회가 사명의식을 가지고 새로운 지식과 지혜로 넓혀 노인의 소외감과 무료감을 해소하고, 무료급식과 무료진료, 무료 이·미용 무료수송을 실시하여 노인의 건강을 보호 증진시키며, 변천하는 시대문화를 이해하며 존경받는 노인이 되며 지식과 경험을 통하여 사회에 봉사할 수 있는 기회로

마련함으로 여생을 보람 있게 보낼 수 있도록 하기 위해서 2001년 9월에 충주제일노인대학을 설립하여 2010년 3월 현재 재적 3,000여 명에 이르고 있습니다. 복지 목회를 이슈로 삼고 계속적으로 힘쓰고자 합니다.



❖ 프로그램 소개

1. 충주제일노인대학

① 시행동기 및 역사 :

시행동기 : 2005년 4월 10일이 교회 창립 100주년을 준비하면서 과연 충주제일감리교회는 100년 동안 하나님께서 주신 은혜를 지역 사회에 나누었는가?를 고민하던 중 “100년의 은혜를 이웃과 함께”라는 표어 아래 충주 지역의 어르신들을 섬겨야 하겠다는 비전을 하나님께서 주셔서 노인대학을 시행하게 되었습니다.

역 사 : 2001년 9월에 설립하여 현 2010년까지 운영 중

② 목적 및 목표

- 1. 자기개발, 경천애인, 봉사의 생활을 통한 보람되고 **즐거운 인생**
- 2. 섬김과 나눔, 돌봄과 치유가 있는 **사랑의 공동체**

③ 시설, 인력, 재정

시설 : 충주제일감리교회 부설. 이·미용실, 물리치료실, 식당, 각 학과방, 본당

인력 :

- 학 장 : 소 화 춘(蘇和春) (충주제일교회 담임목사)
- 부 학 장 : 전 시 봉 장로
- 담당책임 : 이 재 식 목사
- 학과담당교수
- 도우미 : 정찬순 안선옥 김희숙 강진자 오동춘 이갑순 정혜숙 나명영
김덕순 김민옥 정남희 김형희 이재선
김인태 전광우 김충광 최창수 정천용
피윤식 이주한 이경숙 임은숙 이은미
이덕성 조복순 신옥순

재정 : 1억 4천만원



④ 프로그램 내용

시간	과목	강의실
09:10 ~ 10:30	각 노인정에서 모셔오기	차량운행
10:30 ~ 11:00	노래 및 율동 건강체조	3층 본당
11:00 ~ 11:30	경 건 회	3층 본당
11:40 ~ 12:30	학과별 시간	각 학과교실
12:30 ~ 13:30	과별 점심시간	지하 식당
13:30 ~ 15:00	무료 진료, 무료 이미용	진료실, 미용실

⑤ 협력기관 충주제일감리교회 여선교회 및 남선교회

⑥ 파급효과

- 1) 새로운 지혜와 지식을 통해 노인들의 소외감과 무료감을 해소시켜 드려 인생을 즐겁게 사시도록 합니다.
- 2) 무료 급식, 무료 진료, 이·미용을 통해 노인들의 건강이 증진되도록 합니다.
- 3) 노인정마다 노인들의 놀이 문화가 많이 개선되도록 합니다.
- 4) 지역 주민들의 노인공경에 큰 이바지가 되도록 합니다.
- 5) 사회봉사의 삶을 통해 여생을 즐겁게 보내실 수 있도록 도와 드립니다.
- 6) 교회와 지역사회 사이 일치감(네트워크)이 조성되게 합니다.
- 7) 자원봉사를 통해 자녀들의 어른 공경에 크게 기여하게 합니다.
- 8) 11개학과(합창, 보건, 서예, 성경, 영어, 음악, 일어, 중국어, 공예, 컴퓨터, 한글) 운영으로 자기개발을 적극 돕고 있습니다.
- 9) 1년에 2회 이상 봄에는 봄소풍, 가을에는 대운동회를 열어 심신을 유쾌하고 건강하게 합니다.
- 10) 교회의 이미지 개선으로 전도의 직접, 간접의 효과가 있습니다.

⑦ 평가 및 추후 계획

충주제일노인대학을 통하여 충주제일감리교회의 이미지가 높아졌습니다. 충주에 처음 오신 분들이 택시를 타고 좋은 교회를 소개시켜달라고 하면 충주제일교회를 이야기 합니다. 이유를 물으면 노인대학을 하는 교회이기 때문이라고 말합니다. 매주 목요일마다 600여명의 어르신들이 모여서 즐거운 시간을 보낸 후에 집으로 귀가하여 자녀들에게 만나는 사람들에게 제일노인대학에서 있었던 일과 사랑으로 대접 받은 것을 이야기함으로 직간접으로 전도의 효과를 보고 있습니다.

앞으로 총주제일노인대학에 다채로운 프로그램을 도입하여 실제적으로 어르신들에게 도움을 줄 수 있도록 교수님들을 재교육하고 투자하여 가장 좋은 노인대학을 만들려고 합니다.

2. 중학교 바이블반

① 시행동기 및 역사

2008년도에 탄금중학교에 다니시고 계시는 두 명의 선생님들이 바이블반을 운영 하였으면 좋겠다는 의견을 교회에 제출하여 기도로 준비하여 바이블반을 시작하게 되었습니다. 2008년에 시작하여 현재에 이르고 있습니다.

② 목적 및 목표

탄금중학교 바이블반 특별활동 위탁운영을 통하여, 학생들에게 복음을 전함으로 예수님을 개인의 구주로 영접하게 하고, 교회로 인도하는 것이 목적이다.

③ 시설, 인력, 재정

시설 : 본당과 각 분반 교실과 식당을 사용

인력 :

※ 영적지도자 : 소화춘 감독

담 당 목 사 : 이재식 목사

- 1) 찬 양 팀 : 김준민, 우신영, 강정규, 이빛나, 맹슬기, 김나희, 권순영
- 2) 교 사 : 이영옥, 신금자, 서경선, 윤기남, 김미자, 신은정, 김관규
이경숙, 이상복, 박종민, 강수영, 문정자, 이성미,
- 3) 부 교 사 : 신옥순, 우신영, 안선옥, 조복순, 정미숙, 이덕성, 강정규,
정남희, 신은경, 오동춘, 원대근, 진경범,
- 4) 간 식 팀 : 민경화
- 5) 공동체놀이 : 공병문
- 6) 음향·영상 : 김상만
- 7) 행 정 : 함미연

④ 프로그램 내용

8:30 ~ 9:00	차량 운행
9:00 ~ 9:25	찬 양
9:25 ~ 10:00	공동체놀이
10:00 ~ 10:10	휴 식
10:10 ~ 10:20	찬 양



10:20 ~ 10:45 메 세 지
10:45 ~ 10:50 이 동
10:50 ~ 11:50 분반 및 간식
11:50 ~ 12:20 아침 기도회 및 차량 운행

재정 : 1년에 300만원

⑤ 협력기관 : 충주제일감리교회 아동부 중고등부 청년부 교사

⑥ 파급효과

- 1) 성경을 공부함으로 바른 가치관과 인생관을 확립하는데 도움을 줍니다.
- 2) 교회에 대한 좋은 이미지를 주고 있습니다.
- 3) 교회와 학교가 연합하여 학생들에게 좋은 영향을 줄 수 있다는 사고의 전환점을 마련함으로 학교 선생님들에게, 학생들에게, 교회의 역할의 중요성을 심어주는 계기가 되고 있습니다.
- 4) 교회를 다니지 않던 학생들이 친구를 따라서 참여했다가 예수님을 인격적으로 만나는 기회를 제공함으로 직접적인 전도의 효과를 보고 있습니다.

⑦ 평가 및 추후 계획

가치관이 확립되지 않은 학생들이 성경을 배움으로 바른 가치관과 인생관을 확립할 수 있는 기회를 제공함으로 학교 선생님들에게, 학생들에게, 교인들에게 긍정적인 영향을 미치고 있습니다. 체계적인 성경 공부를 통해 지속적으로 바이블반을 운영할 수 있도록 하겠습니다.



한글학과 수업



무료진료-노인전문병원

<큰사랑교회>



- ❖ 위치 : 인천시 남동구 만수4동
12 상가3층
- ❖ 담임교역자 : 박상철 목사
- ❖ 교단 : 기독교 대한 성결교회
- ❖ 교인 수 : 50명
- ❖ 2008년 사회복지 프로그램 : 큰사랑
실버라이프/ 큰사랑행복한홈스쿨

❖ 홈페이지: <http://biglove.hosting.paran.com>

❖ 교회 소개 및 사회복지를 하는 계기나 이유:

큰사랑 우리교회는 어른을 섬기는 큰사랑실버라이프와 아이들을 사랑하는 큰사랑행복한 홈스쿨을 운영하고 있습니다. 이 두 사역을 교회사회복지에 대한 비전으로 세우고 그리스도의 마음으로 자원봉사를 하며 주님이 드러나도록 하는 것이 큰사랑교회의 가치입니다.

앞으로 비전 복지센터를 건립하여 실버복지 선교를 확대하며, 큰사랑행복한 홈스쿨을 통하여 미래 하나님의 일꾼을 세우는 것이 꿈입니다. 또한 큰사랑도서관을 운영하여 지역사회에 전도다리가 되게 하고 있습니다. 이와같은 사역을 동역하는 평신도자원봉사자를 세워 이웃사랑을 실천하는 것이 목회자의 교회사회복지 비전입니다.

❖ 프로그램 소개

1. 프로그램 명: 큰사랑행복한 홈스쿨 지역아동센터

① 시행동기 및 역사

남동구에는 많은 결손 가정과 저소득, 수급자 가정이 많아 이러한 가정의 아동들의 보호가 많이 요구되고 있습니다. 또한 만수 지역의 특성상 교육의 욕구가 많지만 사교육을 시킬 수 없는 환경에 처해 있습니다. 부모님들은 사교육을 대신할 수 있고, 아동의 정신적·육체적 지원, 보호가 가능한 지역아동센터의 필요성을 많이 느끼고 있습니다. 이 점을 파악하여 큰사랑행복한홈스쿨 지역아동센터를 4년째 운영하고 있습니다.

2010년 현재 큰사랑도서관을 운영함으로써 아동의 올바른 독서 습관을 갖고, 책을 친밀하게 접할 수 있는 기회를 제공하고 있습니다. 2,500권 정도의 다양한 책을 보유하고 있으며, 아동들이 폭넓은 지식을 갖게 되었습니다. 단계별 독서 지도를 통하여 아동들이 꿈과 비전을 갖고 긍정적인 생각을 갖도록 돕고 있습니다.

② 목적 및 목표

결혼 가정 아동 및 저소득, 차상위, 맞벌이 가정의 아동을 지역사회 내에서 보호하고 질 높은 복지와 교육의 장이 되고, 아동이 육체적·정신적으로 성장할 수 있도록 돕는다.

③ 시설, 인력, 재정

- 시설

시설 현황	건축물 형태	<input type="checkbox"/> ① 주택(아파트, 가옥) <input checked="" type="checkbox"/> ② 상가건물 <input type="checkbox"/> ③ 공공시설(회관, 동사무소, 복지관 등) <input type="checkbox"/> ④ 무허가 <input type="checkbox"/> ⑤ 기타 ()
	지역아동센터 전용공간여부	<input checked="" type="checkbox"/> ① 전용사용 <input type="checkbox"/> ② 타활동과 중복사용 (중복활동명:)
	정부지원현황	① 신고여부 <input checked="" type="checkbox"/> 유 <input type="checkbox"/> 무 ② 정부운영비 지원여부 <input checked="" type="checkbox"/> 유 <input type="checkbox"/> 무 ③ 급식비 지원여부 <input checked="" type="checkbox"/> 유 <input type="checkbox"/> 무 <input type="checkbox"/> 방학중지원
	시설평수/ 총	실제 전용사용공간 총 <u>60</u> 평 / <u>3</u> 층
	공간사용	<input checked="" type="checkbox"/> ① 학습공간(개수: 2) <input checked="" type="checkbox"/> ② 사무실 <input checked="" type="checkbox"/> ③ 조리실 <input checked="" type="checkbox"/> ④ 상담실 <input checked="" type="checkbox"/> ⑤ 화장실, 목욕실 <input checked="" type="checkbox"/> ⑥ 집단지도실(놀이공간) <input type="checkbox"/> ⑦ 기타()



- 인력

성명	직책	센터 내 경력	담당 업무	주당 업무시 간	급 여 (유/무)	사회 보험 가입 여부	자격증	인력 특성 (전담/파트/ 겸임/ 자원봉사자 여부)
박유준	센터장	7개월	센터관리	40시간	무	무	사회복지사2급	전담
이수정	생활복지사	2년 1개월	아동관리	40시간	유	유	사회복지사2급	전담
정명숙	자원봉사자	2년 6개월	칼라믹스	1시간	무	무	칼라믹스사범증	자원봉사자
이혜순	자원봉사자	3개월	기초학습	20시간	무	무		자원봉사자
길만기	자원봉사자	4개월	한자교실	1시간	무	무		자원봉사자
김지현	아동복지교사	3개월	기초학습	10시간	유	유		겸임
이영화	아동복지교사	3개월	기초영어	7시간	유	유		겸임
이영란	아동복지교사	3개월	독서지도	5시간	유	유		겸임

- 재정

지역아동센터 재정 현황				
수입내역			지출내역	
정부 지원	급식비	13,000,000원	인건비	17,000,000원
	운영비	36,000,000원		
운영주체 지원		6,000,000원	운영비	6,000,000원
단체·기업 후원		원	사업비	18,000,000원
개인후원		2,000,000원	시설비	2,000,000원
아동이용료	총 액	0원	기 타	14,000,000원
	상세내 역	(1인이용금액×인원)		
	지출용 도			
합계		57,000,000원	합계	57,000,000원

④ 프로그램 내용

구 분	월	화	수	목	금
9:00-12:00	일과 계획 및 행정업무				
12:00-13:00	점심식사				
13:00-14:00	아동맞이하기 및 자유놀이			1,2학년 영어 (이영화)	1,2,3학년 독서지도 (이영란)
14:00-15:00	저학년 학습지도 (김지현)	1,2학년 영어 (이영화)	학습지도 (김지현)	3,4학년 영어 (이영화)	칼라믹스 (정명숙)
15:00-16:00	한자교실 (길만기)	3,4학년 영어 (이영화)		5학년 영어 (이영화)	5,6학년 독서지도 (이영란)
16:00-17:00	고학년 학습지도 (김지현)	5,6학년 영어 (이영화)	체육활동 및 석식	6학년 영어 (이영화)	체육활동 및 석식
17:00-18:00	석식 및 귀가지도		악기교실- 플룻,바이올린 (슈만음악학원)	석식 및 귀가지도	악기교실- 플룻,바이올린 (슈만음악학원)

⑤ 협력기관

- 기아대책 인천 지역본부
- 청암, 새빛, 산돌, 작전 행복한홈스쿨
- 진주공부방, 영문지역아동센터, 행복한지역아동센터, 행복나눔지역아동센터

⑥ 파급효과

아동에게 서비스를 제공함에 있어서 가정과 의사소통이 원활하여 프로그램을 진행하는데 긍정적인 효과를 얻고 있습니다.

웅진씽크빅과 연계가 되어 아동의 학습교구(월간 문제집) 지원이 지속적으로 이루어지고 있습니다. 학습교구를 통하여 아동 학습능력의 향상을 가져옵니다.

칼라믹스를 3년 이상 한 결과 산만하였던 아동의 행동이 감소하고 집중력 있는 모습으로 변하는 긍정적 효과를 얻고 있습니다.

중국어 수업은 도전하는 것에 소극적이었던 아동에게 외국어에 대한 자신감을 갖게 하고, 다른 것을 도전할 때에도 적극적으로 행동하는 모습으로 변화되었습니다.

악기(바이올린, 플룻)레슨을 통하여 음악에 흥미를 느끼며 연3회 부모님을 초청하는 큰사랑한마당축제를 진행합니다. 연주를 통하여 아동의 긍정적인 모습을 보게되고, 부모와 자녀 간의 친밀감을 회복하는 기회가 되고 있습니다.

⑦ 평가 및 추후 계획

2009년 전국지역아동센터 평가 결과 96점의 시설점수, 탁월 등급을 받아서 상위 10% 이내에 포함되게 되었습니다. 아동의 질 높은 서비스와 교육, 안정적인 환경을 제공하고 있습니다.

더 나아가서 2010년에는 위기 아동의 사회 안정망 등 지역사회 내 활동, 상담, 보호 교육 의료 기관 연계 협력을 강구하여 지역사회 네트워킹 모델을 개발해야 할 것입니다.

다양한 문화 활동의 장 및 활동 프로그램 등 개발을 병행해야 할 것입니다.



중국어수업



칼라믹스 수업



아동건강검진



문화체험

2. 큰사랑실버라이프

① 시행동기 및 역사

노인 어르신들이 여가 및 개인의 노후에 대하여 뚜렷한 삶의 준비가 없어 소일거리에 대한 의미를 찾지 못하고 있다. 노인들의 또한 노인 스스로의 욕구에 대하여는 적극적으로 표현을 하지 못하고 있으며, 자신의 정체감이 없어 행복하지 못한 노후를 보내고 있다. 노인의 욕구에 맞는 자원봉사 프로그램을 지원하여 참여하게 함으로써 노인들의 노후를 행복하게 하고, 자신의 노후의 삶에도 의미를 부여하여 정체감을 갖게 하는 데 목적이 있습니다.

인천 만수4동의 총 인구수는 8,295세대에 23,723명(남 11,854명, 여 11,869명)이다. 만수 4동의 60세 이상의 연령별 분포를 보면 60-64세 749명(남 367명, 여382명), 65세-69세 491명(남 210명, 여 281명), 70세-74세 456명(남 166명, 여290명), 75세-79세 336명(남 83명, 여253명), 80세-84세 209명(남61명, 여148명), 85세-89세 110명(남32명, 여78명), 90세-94세 27명(남 8명, 여 19명), 95세-99세 4명(남 1명, 여 3명), 100세 이상 1명(남 1명)으로 60세 이상의 인구수는 2,383명(5%)이고, 65세 이상의 인구는 1,634명(3.4%)이다.¹⁾

노인세대의 증가함에 따른 노년에 대한 섬김의 마음으로 떡과 복음을 전하는 ‘작지만 소중한 사랑이야기’를 만들어 세상에 널리 전하고자 큰사랑실버라이프는 2004년 3월 8일 인천시 남동구청에 등록신청을 하여 관인 노인대학인가를 받아 개강을 하였습니다. 지역의 자원봉사자들을 통한 네트워킹을 하며 노인들을 위한 희망과 기쁨을 드리는 지역공간으로 6년째 운영을 하고 있습니다.

‘작지만 소중한 사랑이야기’



1) 인천광역시 주민등록 인구 통계 2009년 12월 31일 기준

② 목적 및 목표

: 노인 어르신들이 긍정적인 생활태도를 갖고 적극적으로 생활한다.
 건강과 질병에 대한 기본적인 지식을 갖도록 한다.
 사회봉사활동의 필요성을 인식하고 적극적으로 참여한다는 목적이 있습니다.

③ 시설, 인력, 재정

큰사랑실버라이프 재정 현황				
수입내역			지출내역	
정부 지원	운영비	8,166,800원	강사비	4,316,800원
교회 지원		8,223,710원	운영비	0원
단체·기업 후원		0원	사업비	0원
개인후원		0원	교재비	3,850,000원
노인이용료	총 액	0원	기 타 (식대,음료)	8,223,710원
	상세내역	(1인이용금액×인원)		
	지출용도			
합계		16,400,510원	합계	16,400,510원

④ 프로그램 내용

▶ 평생교육 분야 :총 54시간(외부)

노인행복(강00 30시간) 노년기인간(김00 6시간) 한글(김00 1시간)
 노인문학(한00 11시간) 사회정보(장00 5시간) 일반교양(신00 1시간)

▶ 문화분야 : 총 28.5시간(외부)

국악(전00 5시간) 노인건강(박00 3시간)
 합창(김00 7시간) 발마사지(장00 4.5시간)
 공예(정00 6시간) 미술(임00 3시간)

▶ 여가분야 : 37.5시간(외부)

노래교실(박00 31.5시간)
 웃음치료(이00 6시간)



▶ 기타 : 51시간(자체)

현장실습(자체 6시간) 건강검진(적십자사 2시간) 노인학(박상철 43시간)

⑤ 협력기관

- 기아대책 인천 지역본부
- 인천시 남동구청
- 인천시 만수4동 주민센터
- 인천시 자원봉사센터



⑥ 파급효과

지역의 어르신들에게 섬김의 현장을 보여 줌으로써 자긍심을 심어주고, 다양한 욕구를 충족시켜 삶의 질을 향상시키고, 인간과 자연을 사랑하며 학습과 취미생활을 생활화하여 영과 육이 건강하고 노후를 아름답고 행복하게 사는 파급효과를 누리고 있습니다.

⑦ 평가 및 추후 계획

지역 어르신들에게 좋은 교회로 소문이 나고 있으며 등록 재적 인원도 133명이 등록되어 있으며, 노인대학 어르신들이 지역에 교회 홍보도 해주시고, 노인대학을 통하여 등록을 하신 분도 계십니다. 앞으로 자원봉사 사역을 넓혀서 대체의학, 이야기 치유, 호스피스, 죽음준비 교육, 자원봉사 بانک운영, 중보기도센터 등 이웃사랑을 실천하는 지역을 섬기는 사역을 할 것입니다.



노래교실



현장실습

<세계비전교회>



- ❖ 위치 : 대전광역시 대덕구
 송촌동484-3
- ❖ 담임교역자 ; 신병식
- ❖ 교단 ; 기독교한국침례회(침례)
- ❖ 교인수 : 장년120명 청소년50명
 어린이150명

- ❖ 2009년 사회복지 프로그램 : 빈집수리 긴급구호주택 서비스, 오지마을 방문
 요양서비스 , 다음세대 성격변화학교, 수요 어머니기도회 등
- ❖ 홈페이지 : 카페 cafe.daum.net/dethegod
- ❖ 교회소개 및 사회복지를 하는 계기나 이유

한국교회는 70년대 80년대에 경이적인 성장을 이루었다. 그후 1990년도에 들어서면서 서서히 정체를 보이더니 1995년도를 기점으로 마이너스 성장을 보이고 있는 실정이다. 우리교회 지역사회복지는 이러한 침체된 한국교회를 살리는 선교도구의 하나로서 온 천하보다 귀한 한 영혼을 주님께로 인도하기 위해 시작되었다.

교회를 처음 개척한 1999년2월 개척초기부터 “우리교회는 떡과 복음을 나누어 주자” 라는 표어를 외치며 지역사회를 섬기는 사역을 준비해 왔다. 교회가 어느 정도 자립할 수 있었던 2005년 7월 우리교회는 부도, 경매 등으로 인해 오갈데 없는 가정을 구원하기 위해 도시 주변 빈집수리사역을 시작하였으며 그 이후 오지마을 방문요양 ,다음세대 성품교육학교, 수요 어머니기도회 등을 통하여 꾸준히 지역사회를 섬기고 있다.

❖ 프로그램 소개

1. 빈집수리 긴급구호주택 서비스

1) 시행동기 및 역사

① 빈집수리 시행동기

2005년 5월 어느 날 교회인근 계족산 중턱에 자리 잡고 있는 약수터를 올라가게 되었다. 약수터를 오르다 보면 대전 동쪽 경부 고속도로변 개발제한지역에 고성 이씨 후손들이 살고 있는 비래골이라는 작은동네가 있다. 40가구 정도밖에 안되는 시골마을이었는데 5분 거리에 아파트촌이 있기 때문에 생활권은 도시나

다름없는 지역이다. 그곳에서 비어있는 집을 발견 하게 되었는데 건축을 전공하고 건축공무원 생활을 하다 목회자의 길을 걷고 있는 본인에게는 허름한 빈집들을 수리하여 경제적으로 어려운 가정을 입주시켜야겠다는 생각이 떠오르게 되었다. 서울에 사는 집주인에게 급히 연락하여 계약을 하고 교인들과 함께 수리를 시작한 것이 빈집수리의 계기가 되었다

하나님께서서는 사람마다, 교회마다 각기 다른 많은 은사와 달란트를 주셨다고 생각한다. 하나님이 주신 귀한 은사와 달란트를 개발하고 훈련하여 온 천하보다 귀한 한 영혼을 구원하는데 전도 도구로 쓰임 받는다면 얼마나 복된 일일까?

빈집수리 선교 사역은 현장에서 온 몸으로 뛰는 전도 방법 중에 하나이며 21C 교회성장이 둔화되고 있는 한국교회에 하나님이 주신 특별한 사회복지 사업 중에 하나라고 생각한다. 집수리에 은사와 달란트가 있는 사람들은 한두번 일을 하다 보면 금방 일을 배운다. 그리고 그 일에 흥미를 느끼게 되고 끝내 집수리 분야에서 전문가가 된다.

우리 교회에는 유난히도 집수리에 소질과 경험이 있는 기술자들이 많이 있다. 집수리 사역을 통하여 영혼을 구원하라는 하나님의 계획과 뜻이라고 생각되어 하나님께 감사드린다. 건축을 전공한 나는 현장 경험이 없기 때문에 실무에 약하지만 이론을 가지고 현장경험이 있는 교인들을 지도하다 보니 이론과 실무를 겸비한 탁월한 집수리 선교팀이 형성 되었다.

② 주요역사

- 1999.2.8 세계비전(구. 이웃사랑)교회 창립
- 2001.5.14 담임목사 안수 (수원지방회)
- 2005.6.1 빈집수리 자원봉사단 발족(25명)
- 2005.6.15 1차 빈집수리 실시(9세대)
- 2006.3.3 2차 빈집수리 실시(12세대)
- 2007.4.5 3차 빈집수리 실시(4세대)
- 2007.12.6 세계비전교회 교회이전
- 2008.7.17 로템주거복지센터 설립(대전세무소등록)
- 2008.9.15 4차 빈집수리 실시(3세대)
- 2008.10.24 사회복지 봉사활동 인증센터 등록
 - * 대덕구 자원봉사센터 등록(봉사확인증발급)
- 2009.9.1 5차 빈집수리 실시(2세대)
- 2009.11.1- 현재까지 기존 주택 리모델링(5세대)
- 2010.4월현재 대덕구 비래동 빈집 수리준비중

③ 동별 수리실적(총30세대)

- 신대동10세대 -비래동7세대 -와동2세대 -장동2세대 -대화동2세대
- 연축동1세대 -중리동2세대 -목동3세대 -읍내동1세대
- *총30세대 중 현재 22세대 운영 중

④ 입퇴소 인원(총151명) *2005년-2009까지

- 신대동53명 -비래동45명 -와동10명 -장동11명 -대화동2명 -연축동4명
- 중리동8명 -목동11명 -읍내동7명
- *현재 장년44명 아동40명 총84명 교회출석

2) 목적 및 목표

현재 전국적으로 농어촌에는 6만 2000여 채의 빈집이 있는 것으로 확인되고 있다. 이런통계로 보면 도시주변 지역에도 상당수의 빈집이 있을 것으로 추산되고 있다. 실제로 세계비전교회 주변의 빈집을 전수 조사해 보았더니 교회로 부터 차량으로 10-30분 거리안에 있는 빈집은 20채 정도 있는 것으로 확인 되었다. 도시주변에 방치되어 있는 빈집은 대부분 주인이나 관리인이 오랫동안 수리하기를 포기한 집들이기에 임대가격이 매우 저렴하다. 임대가격이 저렴한 대신 집수리 비용이 많이 들지만 중고 자재를 재활용하고 교회 자원봉사자들을 동원하여 인건비를 절감한다면 빈집수리는 21C 탁월한 전도 방법 중에 하나라고 생각한다. 왜냐하면 입주한 분들은 거의 다 복음을 받아 들이기 때문이다. 또한 한번 수리해 놓으면 집주인이 허락하는 한 평생 전도 도구로 쓰임 받을 수 있다. 가난하고 어려울 때 집을 제공한다는 것은 매우 귀한 일이다. 그래서 그 만큼 불신자들에게는 감동이 크다.

그러므로 빈집수리 주택선교는 단순히 주택만을 제공하는 곳이 아니다. 빈집수리를 통한 주거 환경개선은 물론 경제적으로 무너진 가정을 신앙으로 회복시키는데 역점을 두고 있다.

빈집수리 주택 선교는 그 동안 지역사회 단체에서 해오던 집수리 봉사와는 다른 점이 있다. 기존 집수리 봉사는 독거노인이나 영세민 가정을 방문하여 노후한 집을 수리해 주는 구제선교 방식이지만 집수리 주택선교는 빈집이나 이미 수리된 낡 집을 얻어서 2-3세대로 분할 수리하여 예수 믿을 수 있는 가정에게 제공하는 영혼전도와 직접 연결되는 선교 방식이다. 이러한 측면에서 집수리 주택선교는 복음적으로 분명한 미션이 있어야 한다고 생각한다.

3) 시설, 인력, 재정

① 시설

- 세계비전교회 부설 주거복지센터 운영
- 사무실 : 교회 3층 10평
- 공구창고 : 현장 임대사용
- 중고자재 창고 : 빈집에 임시 야적

② 인력현황

구분	계	센터장	팀장	사회복지사	사무원	자원봉사자	비고
계	30	1	5	2	2	20	
상주인원	6	1	2	1	1	4	

③ 재정

- 재료비 : 세대당 약200-300만원 소요(2009년 7세대 2100만원 교회 지원)
* 년차별 사업으로 2005-2010년 현재까지 총 30세대 9,000만원 정도 소요됨
- 인건비 : 세계비전교회 자원봉사자로 대체로 수리비 50% 절감효과를 가져옴

4) 프로그램 내용

주요 사업 내용 요약 (프로그램명 및 주요 시행내용)	프로그램	주요내용
	1. 위기가정 긴급구호	도시주변 빈집을 무상 또는 저렴하게 임대하여 수리함에 있어서 교회의 자원봉사자들을 동원하여 총사업비의 40-50%정도 되는 인건비를 절감하는 장점을 이용 경제적 위기를 당한 저소득층에게 보증금 없이 저렴하게 복지주택 제공
	2. 위기가정 아동보호	실직, 부도, 경매 등 경제적 위기를 당하면 그로인해 결국 아이를 친척이나 보육원에 맡기는 등 가정해체 위험이 높음으로 살집을 빨리 제공하여 아이와 함께 자랄 수 있는 행복한 보금자리를 제공함으로 경매, 부도, 모, 부자가정 등의 가정해체 방지 및 아동생활 보호
	3. 위기가정 생활지원	- 실직, 부도, 경매 등 경제적 위기당한 가정 취업알선, 생활비 지원 - 살림도구가 전혀 없는 모, 부자가정, 저소득층 가정 생활용품 지원 - 실직, 부도, 경매로 낙심해 있는 위기가정 자활 재기 교육 및 훈련 실시

5) 협력기관

협력기관	활용계획	비고
종합사회복지관/대덕구자활센터	서비스 발굴 및 공유, 집수리 자활센터 기술 공유	
구청,동사무소/지역아동복지센터	사회복지담당 연계, 가족해체 위기가정 정보입수	
건설노무현장/인테리어업자	현장잔여자재 확보, 아파트 리모델링 철거자재 확보	
중고판매상사/창호싱크대업자	재활용 중고자재 확보, 중고 싱크대 확보	
종교기관단체/대학 사회복지학과	자원봉사 인력확보, 차량지원 자원봉사자 확보	

6) 파급효과

현재 대전시에는 수많은 사회복지관과 단체가 있으나 본사업과 관련하여 빈 집을 수리하여 제공하고 있는 복지관이나 단체는 아직 없는 것으로 파악 되고 있다. 그러나 현재 각 기관이나 단체에서 시행하고 있는 저소득층 집수리 봉사 단체와 연계하여 축적된 기술과 경험을 공유하며 서로가 가지고 있는 복지자원을 활용한다면 빈집수리 긴급구호주택 지원사업이 더욱더 활성화 될 것으로 본다.

또한 본 교회에서 5년 동안 시행해 본 결과 호응도가 너무 좋기 때문에 도시 주변에 위치하고 있는 여건과 은사가 맞는 교회들이 그 동안의 경험과 시행착오를 거울삼아 개 교회별로 시행해 본다면 전국적인 프로젝트로 확대해도 좋을 것이라 생각된다.

7) 평가 및 추후계획

① 경험적 평가

대전광역시는 지리여건상 교통의 중심지이기 때문에 실직, 경매, 부도당한 분들이 고향을 떠나 다시 재기 할 수 있는 자활도시로 선택하는 경향이 많다. 서울은 물가가 비싸고 주택을 임대하기도 어려우며 지방 중소도시는 일자리가 많지 않아 실직을 당한 분들이 취업 할 수 있는 기회가 많지 않다. 입주상담 결과를 보더라도 대전을 재기할 수 있는 지역으로 선택하는 경향이 확연하다. 본 센터가 위치하고 있는 동구, 대덕구는 위치상 대전 북동쪽에 위치하고 있어서 여러해 동안 방치된 허름한 빈집이 많고 특히 도시주변에 농촌마을도 산재해 있기 때문

에 농촌의 빈집을 수리하면 출퇴근 거리도 용이하다.

이러한 이점 때문에 빈집수리 복지사업은 떡과 복음을 동시에 제공할 수 있는 영혼 구원사업이며 이미 우리교인 장년 120명 중 1/3 정도가 빈집수리 복지주택의 수혜자로 살고 있으니 빈집수리 사역을 허락하신 하나님께 감사드립니다.

무엇보다 감사한 것은 빈집수리 봉사를 통하여 목회자를 중심으로 온 교인이 한 마음 한뜻이 되어 봉사정신이 투철하여졌으며 지역사회에 그리스도의 사랑을 전하는 데에 쓰임받게 되었다는 것이 참으로 감사하다.

② 추후계획

현재 전국적으로 농어촌에만 6만2천여채의 빈집이 산재해 있다고 한다. 이미 경남 하동군과 충남 예산군에서는 지자체 농어민 이주정착 사업으로 빈집 수리비를 세대당1,000만원씩을 지원하여 주거환경개선과 도시민의 귀농정착을 도와주고 있다.

이와같은 사례를 통해 도시주변의 비어있는 주택을 도시민의 주거안정을 위해 출퇴근이 가능한 범위내에서 선별하여 경제적 위기를 당한 가정에게 제공하는 일은 매우 가치 있고 보람 있는 일이다

빈집을 수리하는 비용이 세대당 최소 재료비만 300만원이 들기 때문에 초기 투자비를 감안하면 그리 쉽지 않은 일이다. 그러나 교회에서는 토목, 건축, 전기, 철거, 인테리어, 보일러설비 등 각 분야에 걸쳐 많은 기술자들이 있고 신실한 자원봉사자들의 동원이 용이하기 때문에 집수리 인건비를 자체 해결할 수 있어 사업비를 40~50% 정도를 절감할 수 있는 잇점이 있다.

이제 대전지역 뿐만 아니라 재정과 여건이 허락 된다면 전국적인 사업으로 확대 가능한 사업으로 사료된다. 그동안 우리교회에서 지금까지 수행해온 과정 절차를 인터넷 홈페이지,카페등 사이버 공간을 통해 공개함으로 다른 교회에서도 이러한 사역을 처음 시작할 때에 시행착오로 인한 예산 낭비가 발생하지 않도록 도움을 주고자 한다

❖ 빈집수리 공사사진





❖ 입주한 수혜자 가족



2. 오지마을 노인 방문요양 서비스

1) 시행동기 및 역사

① 시행동기

보건복지부는 2008년 2월부터 노인장기요양보험제도를 도입하여 기존의 노인 복지법을 전면 개정 하였다.

이 개정안은 ▲요양보호사 제도 도입 ▲노인복지시설 통합·개편 ▲ 실종노인의 신고의무제 도입 등 보호 체계 강화 ▲ 노인복지주택을 무자격자(60세 미만) 분양·임대 시 처벌규정 신설 등을 주요 골자로 하고 있다.

요양보호사 제도는 현재 노인생활시설·재가노인시설에서 종사하는 생활지도원, 가정봉사원을 대체하여 전문적 교육과 충분한 경험을 가진 요양 전문인력인 요양보호사를 양성하여 보다 양질의 요양서비스를 제공하는 것을 목적으로 하고 있다.

복지부는 노인장기요양보험제도의 시행에 맞추어 노인요양보호사를 양성하기 시작하였으며, 요양보호사 교육기관에서 소정의 교육과정을 마친 자에게 시·도지사가 요양보호사자격증을 교부하고 있다.

노인복지시설 통합 개편으로 장기요양대상자의 기능상태(1-3등급)에 따라 보험급여를 지급하게 되고 노인복지시설의 무료·실비·유료시설의 구분을 없애고 노인에게 가정과 같은 주거여건과 편의를 제공하는 노인공동생활가정, 노인요양공동생활가정을 노인복지시설의 종류에 추가하였다.

또한 가정에 있는 노인들에게 필요한 서비스를 제공하는 재가노인복지시설을 기존의 개별시설형태에서 방문요양·주야간보호·단기보호·방문목욕서비스 등을 단독 또는 복합적으로 제공할 수 있는 형태로 변경하였다.

이에 따라 본 교회에서는 방문요양의 손길이 닿지 않는 도시주변 오지마을에 방문요양과 복음을 동시에 들고 안방까지 들어갈 수 있는 좋은 기회라 생각되어 교회 성도들에게 학원비를 지원하여 요양보호사 자격증을 취득하게 하였다

② 역 사

- 2008.8.19 재가 장기요양기관 설치신고(사회복지사1,요양사5)
- 2008.10.1 재가 장기요양기관 변경신고 (요양사 2명 증원)
- 2008.12.22 재가 장기요양기관 변경신고(요양사 6명 증원)
- 2008.1.20 재가 장기요양기관 변경신고(요양사1,사무원1 증원)
- 2009.3.2 재가 장기요양기관 변경신고(요양사2명 퇴사)

- 2009.3.23 재가 장기요양기관 변경신고(요양사4명 증원)
- 2009.10.30 재가 장기요양기관 변경신고(요양사4명 퇴사)
- 2009.12.29 재가 장기요양기관 변경신고(요양사3명 퇴사,1명입사)

2) 목적 및 목표

정신적, 신체적인 이유로 독립적인 일상생활을 수행하기 곤란한 노인과 노인 부양가정에 필요한 각종 서비스를 제공함으로써 노인이 가족 및 친지와 더불어 건강하고 안정된 노후생활을 영위할 수 있도록 함과 동시에 노인부양으로 인한 가족의 부담을 덜어주기 위함을 목적으로 한다.

동시에 사랑으로 노인을 돌보아 드리고 복음을 전함으로 비록 질병으로 고통 중에 있지만 주님 만나 구원받고 행복하게 영생복락을 누릴 수 있도록 최선을 다해 섬김을 목적으로 한다

3) 시설, 인력, 재정

- 시설 : 로템노인복지센터(구청등록), 차량2대
- 인력 ; 사회복지사1, 요양사10명, 사무원1명
- 재정 : 85% 정부 지원, 15%개인부담금(후원금 600만원)
- 방문요양 현황

오지마을	인원	등급	비고	오지마을	인원	등급	비고
대덕구 장동	2	3		대청댐 이현동	3	3	
청원군 외천리	1	3		동구 효평동	1	2	
대청댐 마산동	3	3	수급자2명	목천 증약리	1	3	
주산 (금성마을)	3	3		대덕구 와동	2	3	수급자1명
주산동(원주산)	2	3		청원군 우록리	1	3	
연꽃마을	1	1		청원군 달계리	2	1	총 22명

4) 프로그램 내용

가정에서 일상생활을 영위하고 있는 노인으로서 신체적 정신적 장애로 어려움을 겪고 있는 노인에게 필요한 편의를 제공하고 생활 안정과 심신기능의 유지향상을 도모하고 그 가족의 신체적 정신적 부담을 덜어주기 위한 서비스이다.

- 방문요양서비스 : 영양보호사 자격이 있는 사람이 재가 노인을 방문하여 신체활동 지원이나 일상생활 활동지원을 제공하는 서비스
- 방문목욕서비스 : 목욕장비를 갖추고 재가 노인을 방문하여 목욕을 제공하는 서비스

5) 협력기관

건강보험 관리공단 대전지역본부 동부지사 노인장기요양센터, 오지마을회관(통반장)

6) 파급효과

- 교통불편, 차량 유류대등을 감안할 때 오지마을 거주하는 어르신들에게는 방문요양 혜택을 받기가 어려운 실정이나 땅 끝까지 복음 전하라는 주님명령 받들어 오지마을 어르신들을 섬기고 있다
- 이로 인해 친자식보다도 잘 보살펴 준다고 마음 문을 활짝 열고 90%이상 주님을 영접하였으며 성탄절, 추수감사절등 절기행사 때는 교회를 방문하여 함께 예배드리고 있어 방문요양센터는 오지마을 선교도구로 크게 쓰임 받고 있다고 생각한다.

7) 평가 및 추후계획

오지마을 방문요양을 시작한지 2년도 채 안되어 이미 3명이 주님을 영접하고 하늘나라로 가셨다. 참으로 다행한 일이다. 그리고 한 영혼을 온 천하보다 귀하게 여기시는 주님 말씀을 가슴에 새기고 온 맘으로 정성 다해 섬겨온 영양보호사들이 감사할 따름이다. 앞으로도 교회도 없고 돌볼 사람도 없는 복지 사각지대 오지마을 어르신들의 손과 발이 되어 주님의 사랑을 전하는 교회가 되고자 한다.

❖ 방문요양 어르신들의 행복한 모습



3. 다음세대 성품교육학교

1) 시행동기 및 역사

성격은 개인의 행복뿐만 아니라 성공적인 사회생활을 결정하는 중요한 요소이다. 토기를 가지고 그릇을 만들 때 흙이 굳기 전에 그릇의 모양을 완성하듯이 성격이 형성되는 유효기간인 어린시절에 30가지의 좋은 성격을 훈련함으로 어린이들의 미래 삶의 질을 향상시키고 더 나아가 어린이들을 통하여 가정복음화가 이루어질 것을 믿고 2009년4월부터 시작되었다.

2) 목적 및 목표

성격은 곧 그 사람의 인격이다. 세 살 버릇 여든까지 간다는 말이 있듯이 한 사람의 인생은 어려서부터 형성된 성격에 따라 결정 된다. 성격의 결핍으로 인하여 학교, 사회생활을 비롯하여 소중한 인생을 망치는 안타까운 사람들이 너무나도 많은 것을 볼 수 있다. 우리교회 부설로 운영되는 성품교육학교는 사랑하는 자녀들에게 지식과 더불어 균형 잡힌 성격을 갖추게 함으로 미래의 꿈나무들에게 능력과 인성을 갖춘 글로벌 인재를 양성하는데 그 목적을 두고 있다.

3) 시설, 인력, 재정

- 시설 : 교회 내 예배실,교육관
- 인력 : 교사35명(성품지도사)
- 재정 : 년600만원

4) 프로그램 내용

성격동화 30가지 주제를 가지고 2개월에 한번씩 년5-6회 실시한다.

- * 30가지 주제 : 진실,정확,엄결,근면,관대,섬세,견고,인내,깊이,순수,올바름,침착,몰두,공적임,열려있음,다정,열렬,가까이함,강함,온유,순종,고통,겸손,베품,꾸준,어려움견딤,압박을견딤,분명,후향,무게있음

5) 협력기관 : 인근초등학교, 사회복지관,동사무소등과 연계하여 홍보실시

6) 파급효과

새롭게 시도되는 성품교육학교 프로그램이 학부모들의 관심속에서 놀라운 파장을 일으키고 있다. 주일학교 출석인원이 50명 정도였던 우리교회가 성품교육학교를 개설하면서 출석인원150명이 넘게 되었으니 놀라운 일이 아닐 수 없다.

앞으로 특목고나 대학입시 시험등에서 인성시험의 비중이 점차 늘어나고 있는 추세이기 때문에 교회에서 성품교육 학부모 참관학습 등을 통하여 적극적으로 홍보하면 많은 호응이 있을 것으로 본다.

7) 평가 및 추후계획

한국교회는 70년대 80년대에 경이적인 성장을 이루었다. 그후 1990년도에 들어서면서 천천히 정체를 보이다가 1995년을 기점으로 마이너스 성장을 하고 있는 실정이다.

그렇다면 더 이상 한국교회의 부흥은 이를 수 없단 말인가? 그렇지 않다. 70년대 80년대 그 부흥의 뿌리를 알아보면 일제 36년 핍박속에서도 50년대 6.25 사변 후 그 폐허의 보리고개를 넘으면서도 한국교회는 어린이를 전도하고 가르치는 사역을 꾸준히 지속해 왔다. 그 결과 70년대 80년대 경이적인 부흥을 이루었다는 사실을 간과해서는 아니 된다.

주일학교를 실패한 교회가 어떻게 학생부가 부흥되기를 기대하며 청장년부가 부흥되기를 기대할 수 있겠는가? 당장 굶주림을 면하기 위해 종자씨를 먹어 버리는 것과 같다. 주일학교는 내일의 주인공들이다. 주일학교는 전 세대 부흥의 모판이다. 이 부흥의 모판을 통하여 그들 가족을 전도하는 구체적인 전략이 있어야 한다고 본다

성품교육학교는 학교와 학원이 할 수 없는 인성교육을 교회에서 실시함으로 인하여 온 천하보다 귀한 어린 영혼을 주님께로 인도하는 21세기 탁월한 전도도구라고 생각한다. 이 놀라운 지역사회 선교 프로그램이 침체된 한국교회를 살리는 계기가 되기를 간절히 기대하며 더 많은 교회가 이 사역에 동참해 주기를 소원한다.

❖ 다음세대 성품교육학교 활동사진





<예담교회>



- ❖ 위치 : 서울 성북구 동소문동4가 103-25
- ❖ 담임교역자 : 지인성 목사
- ❖ 교단 : 한국기독교장로회
- ❖ 교인 수 : 1,430명
- ❖ 2009년 사회복지 프로그램 : 예담여성대학, 예담 SummerArtSchool, 예담 어린이 아카데미, 반딧불 호스피스봉사, 정릉종합사회복지관

❖ 홈페이지: www.yedarm.or.kr

❖ 교회 소개 및 사회복지를 하는 계기나 이유:

- 복음전도와 예수 그리스도의 사랑을 전하기 위한 실천 방안의 일환으로 진행
- 소외 당하고, 버림받은(잃은 양) 자들에 대한 관심과 배려가 교회로부터 시작되어야 한다는 소명감
- 지역사회와 소통(커뮤니케이션)을 위한 대화의 창구마련 위함
- 세상속에 있는, 세상으로 보냄 받은 교회의 역할을 감당하기 위함

❖ 프로그램 소개

1. 예담여성대학

1) 시행동기 및 역사

- 시행동기 : 교회가 가진 전문 인력과 국내외 전문가를 통해 지역사회의 여성들에게 필요한 정보와 만남의 장을 갖게 하기 위하여, 교회 홍보와 적극적인 참여를 통해 전도의 목적을 위하여 시작
- 역사 : 1995년 봄 학기를 1기로 시작하여 1년에 2기의 강좌를 개최한다. 2010년 29기를 맞이한다.

2) 목적 및 목표

교회가 가진 전문 인력과 국내외 전문가를 통해 지역사회의 여성들에게 필요한 정보와 만남의 장을 갖게 하기 위하여, 교회 홍보와 적극적인 참여를 통해 전도의 목적을 위하여 시작

3) 시설, 인력, 재정

- 시설현황 : 교육관(청강홀), 소예배실, 친교실(식당)
- 인력 현황

구분	인원	비고
직원	2명	
봉사자	25명	
전문강사	11명	한 기수당

- 재정

구분	금액	비고
교회보조	14,000,000원	식사비/강사료/운영비
수강료	30,000원	1인

4) 프로그램 내용 : 전문 영역별(정치, 경제, 문화, 사회, 종교 등) 강사를 초청하여 90분 동안 진행한다.

5) 파급효과 : 오랜 역사를 통해 지역 사회뿐만 아니라, 서울 지역에 많이 알려져 자리메김하게 되었고, 프로그램을 통해 교회에 등록하여 신앙 생활을 하는 경우도 많이 생겨났다.

7) 평가 및 추후계획

- 평가 : 여러 분야를 통해 전문가들의 이야기를 듣고, 간접적으로 경험할 수 있는 기회가 되어 대체적으로 긍정적인 평가를 한다.
- 추후계획 : 매년 2기수에 걸친 접해보지 못한 다양한 분야의 강좌를 개최할 예정이다.

2. 예닮어린이아카데미

1) 시행동기 및 역사

- 시행동기 : 본 교회에 출석하는 어린이(유치, 유년, 초등부)들을 대상으로 방학 중 수업(취미, 여가 등)을 실시해 오던 중 교회가 지역사회 내외적으로 실질적인 관계를 갖고자 지역사회 어린이들을 대상으로 확대운영하고 있음.
- 역사 : 2005년부터 여름방학과 겨울방학을 중심으로 진행된다.

2) 목적 및 목표

교회 주변에 있는 어린이들을 대상으로 교회의 신앙교육과 함께 취미 활동을 지원하고, 자신들이 가지고 있는 달란트(Talent)를 키워 비전을 가지게 하기 위함.



3) 시설, 인력, 재정

- 시설현황 : 교회 내외, 교육관 등(주변 학교 운동장)
- 인력 현황 : 교회 내외 전문인 강사
- 재정

구분	금액	비고
교회보조	1,500,000원	
수강료	25,000~30,000원	재료비 등-강좌별

4) 프로그램 내용

영유아놀이학교, 체육교실(배드민턴, 축구, 탁구 외), 독서교실(책 읽기, 글쓰기 외), 공예교실(비즈, 나무상자 외), 음악교실(드럼, 피아노, 현악 외) 등 1주일에 2~3회, 90분 수업으로 진행

5) 파급효과 : 기타 다른 학원(교실)에서 하는 수업에 비해 비용의 절감과 성실한 지도에 학부모와 학생들의 적극적인 호응을 유발하고 있고, 전도에도 영향을 미치고 있다.

6) 평가 및 추후계획

- 평가 : 매년 새로운 교실을 창의적으로 개발하여 진행하려고 노력하고 있고, 어린이들의 좋은 반응을 일으키고 있다.
- 추후계획 : 현실적으로 필요하고 모든 학생들이 참여할 수 있도록 가격과 장소, 프로그램을 개발하여 진행할 예정이다.

3. 사회복지법인 한기장복지재단 정릉종합사회복지관

- 운영법인 : 사회복지법인 한기장복지재단 (이사장 문홍근)
- 운영지원 : 예담교회 (담임목사 지인성)
- 관 장 : 김지선 (예담교회 협동목사)
- 운영위원장 : 김병일(김&장 법률사무소 고문) / 예담교회 장로

- Mission

- 1) 기독교정신을 바탕으로 지역 주민에게 낮은 자세로 봉사하며(봉사정신),
- 2) 전문적 지식과 기술로 바람직한 복지사업이 되도록 노력하며 (전문적 지식과 기술)
- 3) 프로그램 개발과 실천에 있어 자율적(자율과 책임)이고 창의적인 자세로 참신한 서비스를 개발·연구·발전하는 복지관

- Vision

- 1) 하나님의 공의와 사랑, 예수그리스도의 섬김과 나눔, 성령의 돌봄과 하나됨을 지향하는 복지관
- 2) 지역사회를 기반으로 주민이 주체가 되는 복지관
- 3) 존중과 신뢰를 바탕으로 지역사회와의 열린 소통을 지향하는 복지관

- 프로그램

1) 아우름학교

① 시행동기 및 역사

- 시행동기 :

학교 부적응 청소년의 경우 낮은 자아존중감, 대인관계의 어려움, 낮은 문제해결력으로 인한 정서적 문제 또한 심각한 수준이어서 이를 방치했을 경우 학업을 이탈할 확률이 매우 높아지게 된다. 또한, 대부분의 학교 부적응 청소년의 경우 초등학교에서부터 학업을 제대로 수행하지 못하고 중학교를 입학한 경우가 많아 모든 과목에서 기초적인 학업수행을 진행할 수 없을 정도의 낮은 학업성취도를 나타내고 있다. 따라서 이를 방치했을 경우 역시 학업의 포기 또는 학업을 이탈할 확률이 매우 높아질 수 있다.

현대 사회 청소년 특히, 학교 부적응 청소년들의 경우 일탈적 향락문화를 즐기는 경향이 강하여 상대적으로 영화나 연극, 여행 등 정서적으로 안정감과 편안함을 제공하는 문화를 접하고 경험해볼 기회가 절대적으로 부족한 실정이며, 이를 방치했을 경우 정서적, 문화적 성장의 결핍을 초래하여 결국 사회적으로 소외될 수 있을 가능성이 높아짐으로 이들을 위한 대안교육기관으로서의 학교를 통해 학교에로의 복귀를 돕고자 한다.

이에 정릉종합사회복지관은 2007년 5월 사회복지법인 한기장복지재단 수탁이래 기존 중·고등학교와 간헐적으로 연계된 청소년복지사업의 한계점을 파악하고, 지역사회 학교부적응청소년을 대상으로 학교적응력향상 및 학생 개인의 특성을 고려한 대



안적 교육/문화/복지를 아우르는 통합적 학교사회복지사업 실천하고자 아래와 같은 추진절차를 통해 2008학년도부터 대안교육 위탁교육기관으로 승인받아 ‘아우름 학교’를 개교하게 되었다.

- 역사

년도	추진경과
2007년	8/10 2007년 예담교회(운영지원교회) 정릉종합사회복지관 위원회 제2차 회의 보고 : 2008년도 서울시교육청 대안교육 위탁교육기관 지정신청에 따른 운영지원교회에 추진계획 보고 8/30 3/4분기 운영위원회 회의 시 대안학교 추진에 따른 계획 보고 9/5 서울시교육청 장학사 면담 9/9 2007년 예담교회 정릉종합사회복지관 위원회 제3차 회의 보고 10/14 2007년 예담교회 정릉종합사회복지관 위원회 제4차 회의 보고 10/22 정릉종합사회복지관 운영위원회 정익중 교수 자문 (덕성여자대학교 사회복지학과 / 현 이화여자대학교 사회복지대학원) 10/31 서울시교육청 대안교육 위탁교육기관 지정신청서 제출
2008년	1/15 서울시교육청 방문실사 1/23 2008학년도 대안교육 위탁교육기관 지정심사 통보 1/25 2008학년도 대안교육 위탁교육기관 약정 체결 1/28 2008학년도 대안교육 위탁교육기관 승인 3/4 서울시교육청 지정 대안교육 위탁교육기관 ‘아우름학교’ 개교 4/21 2008년도 한국문화예술교육진흥원 지원 문화예술교육선도학교 지정 8 ~ 서울시교육청 대안교육 프로그램 운영비 지원: 학교생활 적응을 위한 대안프로그램 (사회심리극, 뇌·인성, 음악밴드 교육) 12/12 2008학년도 아우름학교 학업발표회 ‘2008 JUMP 2009’
2009년	2/7 2008학년도 아우름학교 수료식 ‘Choice 2009 love’ : 10명 수료 3 2009학년도 대안교육 위탁교육기관 승인 4/10~ 아우름학교 위탁적응교육과정 운영 : 5차 운영 5/8 2009년도 한국문화예술교육진흥원 지원 문화예술교육선도학교지정 6/3 아우름학교 학생&멘토 1:1매칭 사례관리 WITH (2009. 6 ~ 2010. 2) 10~ 진로탐색을 통한 나의 미래설계 “꿈을 쏘다” 12/1 2009학년도 아우름학교 학업발표회 ‘우리들의 특별한 이야기’ 및 문화예술교육선도학교 ‘년 특별하단다’ 연극발표회

② 목적 및 목표

- 목적 : 기존 정규 학교교육 이외의 다양한 분야에 관심을 갖고 있는 학생 및 학업 중단 위기 학생을 대상으로 학생 스스로 학습의 주체가 되는 학생중심의 대안교육 과정을 통해 학생의 주체적 가치관 확립을 도모하고자 한다.

- 목표 : 다양한 방식으로 배움의 의지를 실현하고 상급 학교로 진학한다.
 대안적 학습 방식을 모색한다.
 상담 및 학생 지원체계를 강화한다.
 문화예술교육을 통한 건강한 가치관을 확립한다.

③ 시설, 인력, 재정

- 시설 : 교실 2개, 교무실 1개, 야외학습장 1개(복지관 3층), 강당 1개(1층)
 외부 교육학습장(유리유직아카데미 별관 음악 스튜디오)
- 인력 : 보통교과 7명, 대안교과 7명, 교직원 4명

④ 프로그램 내용

<p>대안교실 (위탁적응교육-SMILE AGAIN)</p>	<p>대안교육 위탁교육기관 아우름학교</p>	<p>1:1 매칭 사례관리 'WITH'</p>
<ul style="list-style-type: none"> - 위탁적응교육 (SMILE AGAIN) 4차진행 - 가족상담 - 문화체험 (외부활동) - 자원봉사 - 저소득학생 지원 	<ul style="list-style-type: none"> - 보통교과, 대안교과학습 - 자기주도적 학습 (학업계획서 및 학업발표회) - 자아존중감 향상 및 가족역량 강화 (개인상담, 가족상담 및 사례관리) - 문화체험 및 자아개발 (문화예술교육 선도학교 운영 및 문화체험, 진로체험) - 폭넓은 사고와 경험을 통한 사회적응력향상 (봉사활동, 의사소통기술교육 등) 	<ul style="list-style-type: none"> - 전문 사례관리 - 가정방문 - 진로탐색검사 및 진로체험 - 특별활동

⑤ 협력기관

기관명	협력 내용
예뵘교회	운영비 지원 / 교강사 연계 / 학업발표회 공간 대관
성북교육청	관할 중학교 생활지도부장 회의시 홍보 협조 학생 추천
서울특별시립청소년활동진흥센터	정릉종합사회복지관 『청소년자원봉사활동터전 인증기관』 자원봉사활동 확인서 발급
한국문화예술교육진흥원	문화예술교육선도학교 지원
환경교육연구지원센터	교육프로그램 및 교강사 지원
청소년폭력예방재단	학교폭력예방교육 및 가해자/피해자 상담
창동청소년수련관	위탁적응교육 MMPI 성격검사 및 분석, 성교육
청소년인성교육지도원	인성교육 지원
유리뮤직아카데미	실용음악 수업에 필요한 공간 대관 및 악기 대여
아리랑씨네센터	아름다운이웃 디딩돌사업 : 영화티켓 후원

⑥ 파급효과

- 정기 및 수시 대안교실(위탁적응 교육)을 운영

상/하반기 2회 정기 교육 및 학생들의 위기 상황 조기 대처를 위하여 수시 교육을 운영함으로 급박한 학생들의 일정과 제도에 민감하게 반응하였다.

이를 통해서 학생들의 중학교 과정 중도탈락을 최소화 할 수 있도록 17명에게 도움을 주었다.

- 다양한 프로그램 개발과 진행

대안교육에서 경험할 수 있는 탄력적이고 전문적인 프로그램을 다양하게 개발하였다. 대안교과 수업(실용음악, 미술심리, 합창, 디자인 공예, 생태 학습등)과 보통교과 외에 창의재량활동 프로그램과 체험 활동(영화, 연극, 뮤지컬 관람, 독서지도, 문화 탐방, 사진전관람, 특색 있는 자원봉사등), 심리검사(MBTI, MMPI, STRONG), 후원 등을 전문적이고 체계적으로 개발하고 진행하였다.

또한 지역사회자원을 이용한 체육 수업, 미디어 수업, 실용음악수업을 진행하였고, 2008~9년도 모두 문화예술교육선도학교로 지원받아 평소에 경험하지 못한 통합프로젝트 수업, 연극수업, 발표회등을 진행함으로 학생으로 하여금 즐겁고 유익한 학교생활을 할 수 있도록 하여 학교에 대한 적응력을 제고하였다.

- '1:1 사례관리 WITH'를 통한 개별 문제와 특성에 따른 접근

일반 학생들 보다 다양한 문제를 지니고 있는 대안학교 학생들에게 보다 밀착하여 전문적이고 적극적인 체계 개입이 필요하였다. 이러한 인식을 기반으로 상담 및 다양한 서비스를 1:1로 지원하고자 하는 시도를 하였다. 상담 및 사회복지를 전공한 사례관리자 모집, 교육으로 학생과 결연하여 상담 및 특별 활동 등이 진행되었다. 이는 학생들에게 정서적 지지와 중학교 과정을 끝까지 이수하도록 개별적 버팀목이 되고, 더불어 사회성을 향상 시키는데 도움이 되었다.

- 학교적응력 향상 및 상급학교에로의 진학

본 소속학교에서의 부적응으로 인하여 위탁된 학생들이 다양한 프로그램과 개별상담 등을 통하여 학교에 대한 적응력이 향상되고, 이로 인한 가족관계의 개선이 되었으며, 무엇보다도 상급학교로의 진학을 앞둔 8명의 학생이 모두 진학을 하게 되었다.



⑦ 평가 및 추후계획

- 평 가 :

서울시교육청에서 작성, 본 아우름학교에서 실시한 대안교육위탁교육기관 만족도분석 평가에 따르면, 전반적으로 위탁교육기관에 대한 만족도에서 80%가 아우름학교 위탁교육에 대하여 만족하고 있는 것으로 조사되었으며, 학생 자신의 위탁교육기관에서의 수업태도,

교사와 교육과정에 대하여 전반적으로 만족함을 알 수 있었다.

또한, 부모와의 관계에서도 긍정적인 변화가 나타났으며, 학교 친구들에 대하여서도 높은 만족을 나타냈다.

스스로 학교생활을 통하여 자신이 변화된 것을 인지하고 있는 학생들도 있었고, 학교선생님과의 관계 및 학교생활에 대하여 변화된 자신을 발견하는 기회가 되었다고 평가함을 알 수 있다.

교과목에 대한 평가에서는 학생 자신의 흥미와 욕구에 따라 다양한 평가가 이루어졌다.

학교적응에 있어서 만족함의 요인으로 다음과 같이 생각해 볼 수 있다.

첫째, 이론식 위주의 수업이 아닌 실제 참여 및 자기주도적 학습방법

미디어수업, 사진 등 팀별로 학생 스스로 창작에 대한 아이디어 회의를 통해 진행해나가는 수업으로 학생의 흥미 및 학생주도적인 수업이 진행되어 참여를 높인 것으로 평가된다.

또한 생태학습, 국어, 과학 등 이론수업위주에서 벗어나 직접 실험하고, 만들기 등의 수업을 통해 재미있는 수업이 되도록 진행되었다.

둘째, 지역 자원을 이용하여 학교시설에서 벗어난 다양한 수업공간을 확보하여 보다 질 높은 수업진행

미디어 수업을 위한 한국예술종합학교 미디어 연구소와 연계, 국민대학교 소체육실 및 운동장을 활용한 체육수업 진행, 다양한 악기를 배울 수 있는 실용음악실 및 녹음실 대여, 인근 자연을 활용한 생태학습수업 및 사진 수업 등이 학생으로 하여금 수업에 대한 흥미를 높인 것으로 나타난다.

셋째, 다양한 문화체험 활동 및 캠프

학교에서가 아닌 문화체험을 통하여 학교안에서의 학생모습뿐만 아니라 일상생활의 모습과 특별한 환경에서의 학생들과의 활동을 통해 학생들에게 색다르고 다양한 기회부여와 체험의 기회를 통하여 적응에의 향상에 도움이 된 것으로 평가된다.

넷째, 교, 강사와의 라포 형성 및 1:1 멘토 선생님 연결

무엇보다 대부분의 학생들이 잦은 일탈로 인하여 본교에서의 학교생활에 갈등을 가지고 본교에 왔지만, 교·강사들이 소수의 학생과의 교류가 많아지고 문화체험 및 캠프 활동을 통하여 학생들과의 정서적인 만남이 이루어졌으며, 학교 밖에서의 멘토선생님과의 만남을 통하여 학생들의 고민과 문제 상담으로 학교적응에 도움이 되었다고 평가되어진다.

다섯째, 가족상담을 통한 가족관계 변화

위탁적응교육과정 및 학기당 1회 이상 가족 상담을 의무화하여 부모 및 형제와의 관계를 재정립하고 관계회복을 위한 전문가의 상담을 통해 새로운 가족의 이해 및 모습을 통해 가족과의 관계의 변화가 시작되어 학생에게 긍정적인 영향을 끼친 것으로 평가된다.

위의 여러 가지 요인으로 학생의 학교에 대한 전반적인 만족도가 나타난 것으로 여겨지며, 학업 발표회에 전원이 참석하여 협동된 모습과 열심히 한 모습을 보여줌으로 학부모의 학생에 대한 새로운 모습발견과 부모로서 자녀에 대한 사랑을 표현하는 시간들을 만들어 주는 기회 또한 가졌다.

올해 학생들의 특징이 정서적으로 우울증기질과 정서적 불안정 또는 무기력증 등의 양상의 특징을 보였는데 이러한 여러 활동을 통하여 자신을 재발견하고 상급학교에

로의 진학을 이루어내는 기회를 가정으로 자신감이 회복되는 모습을 통해 앞으로 대안교육의 중요성을 더욱 실감하는 기회가 되었다.

- 추후계획

첫째, 교·강 연수 및 워크샵의 강화

위탁형 대안학교로서 2010년 3년째를 맞이하고 있는 아우름학교의 발전을 위해 교·강사 연수실시 및 워크숍을 통해 학생들의 다양한 욕구를 실현할 수 있는 전문성 제고를 위해 노력하며, 2010년도 학생들의 특성과 흥미를 고려한 수업지도 및 계획이 될 수 있도록 준비함이 필요하다.

둘째, 멘토링의 활성화

또한 현재 학생들이 상급학교진학 및 본교에서의 적응을 위하여 지속적인 소통을 통한 멘토추후 관리가 될 수 있도록 하며 멘토활동의 활성화 및 자원봉사를 활용한 기초학습지원을 하여 학교에의 적응을 높일 수 있도록 한다.

셋째, 시설 및 기자재의 보충 확보

시설면에서도 방학동안 환경정리 및 환경미화를 통하여 학생들이 좀 더 편안하고 편리한 시설이 되고 부족한 기자재를 보충함으로 좀 더 질 높은 수업이 될 수 있도록 준비하고자 한다.

넷째, 가족 및 지역사회와의 연계강화

무엇보다도 학생 개개인이 즐거운 학교가 되기 위하여 가족의 지지를 높일 수 있는 부모교육 및 함께하는 문화활동 및 체험활동, 여러 지역자원을 활용한 다양한 수업과 본인의 적성과 흥미를 이끌어 낼 수 있는 교과수업이 진행되도록 한다.

2) 희망의 집

① 시행동기 및 역사

- 시행동기 : 우리사회에 노숙인 문제가 본격적으로 사회문제로 인식되기 시작한 것은 1997년 IMF(외환위기)때부터라고 할 수 있다. 초기 응급구호차원에서의 임시적인 사업에 머물렀던 노숙인 정책은 2003년 사회복지 사업개정을 통해 사회복지사업의 범위에 포함되면서 제도화의 기틀을 마련하였다.

2010년 현재 노숙인 정책은 쉼터 노숙인, 거리 노숙인, 잠재적 거리 노숙인이라고 할 수 있는 쪽방 생활자의 일부를 노숙인으로 포함하여 노숙인 보호와 복지사업의 대상으로 하여 진행되고 노숙인 안전사고 예방 및 시설입소 유도, 쉼터나

상담보호센터 이용이 어려운 노숙인을 위한 응급구호방 운영, 공원 등 사람의 왕래가 없는 취약지역 집중 순찰, 만취자 및 거동 불능자에 대한 지속적인 확인, 노숙인 시설 및 입소노숙인 안전관리 대책 수립, 노숙인 자활동기 부여를 한다.

- 주요연혁

구분	사업 내용
1998. 11. 02	희망의 집 개소
2000. 03. 10	실직 노숙인 자활지원사업 "자활의 집" 개설
2000. 12. 15	서울특별시 우수 희망의 집 선정
2001. 05. 15	자활프로그램(한식조리사 자격증 취득반) 실시
2004. 10. 01	소규모 창업 교육 실시(붕어빵 사업)
2004. 10월~2월	특별자활사업 세탁사업 실시 (동절기 사업)
2005. 10월~2월	특별자활사업 세탁사업 실시 (동절기 사업)
2006. 10월~2월	특별자활사업 세탁사업 실시 (동절기 사업)
2006. 04. 01	노숙인 일자리 갖기 사업 참여
2007. 03. 01	현재 특별자활사업 계속실시 세탁사업, 도시락 배달
2007. 05. 01	사회복지법인 한기장복지재단(예담교회) 수탁운영
2008. 01. 17	서울복지재단 노숙인 시설평가 (중위권)
2008. 08. 01	상담원 1명 충원
2009. 06. 10	EM 미소지음 환경비누사업 실시

② 목적 및 목표

- 목적

- 실직 노숙인에 있어서 숙식문제를 해결하고 자활자립을 준비하는데 있어 가장 기본적인 사항이다.
- 본 센터에 입소후 주거공간을 비롯한 식사문제의 해결과 자활자립에 필요한 관련 서비스의 제공을 통해 실직 노숙인 이라는 극빈적 위치에서 속히 벗어나 일반 사회로 복귀할 수 있도록 도움을 준다.
- 희망의 집 운영 사업은 소외계층을 향한 지역사회의 관심과 지지를 보여 줄 수 있는 효과적인 복지서비스사업이다
- 노숙인 등 소외계층에 대한 기존의 응급 , 일시보호 차원의 일방적 지원 방식에서 탈피하고 사회적 약자의 상대적 박탈감을 극복하고 자아 존중감을 회복하는 계기를 마련하고자 한다.

- 목표 : 입소자에게 기본적인 숙식을 제공한다
입소자에게 공공근로 알선 및 기타 직업훈련을 통한 경제적 자립
기반을 확보한다
복지관에서 제공 가능한 편의 서비스를 제공한다
가정이 해체된 상태에 있는 입소자들에게 자활을 독려하고 지지하여
이들이 속히 가정으로 복귀 할 수 있도록 유도한다.
입소자들의 자활을 돕기 위하여 재활 및 자활프로그램을 실시하여
이들로 하여금 자립할 수 있는 토대를 마련한다

③ 시설, 인력, 재정

- 시설현황 : 숙소, 사무실, 화장실, 주방, 식당
- 인력현황 : 상담원 2명, 생활지도원 1명, 취사원 1명

④ 프로그램 내용

- 생활관리 서비스
- 취업관리 서비스
- 의료관리 서비스
- 상담관리 서비스
- 급식 서비스
- 자활 서비스
- 건강교육 서비스
- 가족 간담회
- 신용회복지원 서비스

⑤ 기대효과

- 지역의 부랑인, 노숙인을 쉼터 및 상담소에 입소를 유도하여 사회부적응 노숙인
에 대한 노숙인복지사업의 이해와 인지도를 높이고 복지관과 쉼터영역을 확대할
수 있다.
- 쉼터와 상담소에 대한 인식 개선 및 올바른 가치관을 성립하고 지역사회 내에서
발생될 수 있는 다양한 갈등 및 문제 상황을 예방할 수 있다.
- 여러 가지 사회적응 프로그램을 통하여 서로에 대한 이해와 관심을 높이고, 개
인과 집단 상호간의 응집력을 강화 시킬 수 있다.
- 쉼터에서 제공 가능한 편의서비스를 제공 한다
- 입소자에게 취업과 직업훈련, 자활을 통하여 경제적 자립 기반을 확보 하고
이들을 속히 사회로 복귀할 수 있도록 유도한다.

⑥ 파급효과

- 희망의 집 노숙인 자활사업과 EM 미소지음 환경비누 만들기는 입소자들을 하여금 자활자립을 준비 하는데 있어 가장 기본적인 사항이며 직업 훈련을 통한 자활을 고취할 수 있다
- 지역 사회에 미치는 파급효과 및 지속적인 자활 활동의 가능성이 큰 공적에 높은 점수를 주어 이번 특별자활사업에 선정이 되어 3명의 입소자가 자립의 가능성을 보여 주고 있다.

⑦ 평가 및 추후계획

- 노숙인 복지는 그동안 민·관의 파트너십이 나름대로 존중되어 왔었다. 제도화와 지방이양전환이라는 새로운 환경 속에서 어떻게 될 것인가에 대한 일부 우려의 목소리가 있었다. 정책집행을 살펴보면 이러한 우려가 현실화되고 있는 것임을 부인할 수 없는 것이다.
- 정책의 적절성에 대한 고려가 충분하지 않다는 생각이 든다. 노숙인복지도 이제 12째를 맞이하고 있다. 또한 2005년은 노숙인복지에 중요한 한 해였다. 허나 별다른 변화는 없었다. 이것은 민간의 대응이 미흡한 면도 있으나, 각 지자체가 갖는 노숙인 복지에 대한 정책적 배려가 부족하다고 할 수 있다.
- 임시응급구호로 진행되던 사업이 제도화 되었다.
- 입소자에게 기타 편의시설을 제공 함으로써 경제적 자립 기반을 확보하고 나아가 자립할 수 있는 토대를 마련하는 계기가 되었다
- 여러 가지 프로그램 활동을 통해서 잃어버렸던 자아 정체감을 회복하고 성취감과 자신감을 고취시켜 입소자의 심리적 재활에 도움을 제공 하였다.



2009 사랑의 김장김치 나눔



반딧불호스피스

<인천목민교회>



- ❖ 위치 : 인천시 남구 관교동 321-11
- ❖ 담임교역자 : 류재권
- ❖ 교단 : 대한예수교장로회(고신)
- ❖ 교인 수 : 40명
- ❖ 2008년 사회복지 프로그램 :
발달장애인 주간보호센터

❖ 홈페이지: <http://happylog.naver.com/evergreensam.do>

❖ 교회소개 및 사회복지를 하는 계기나 이유

2004년 본 교회의 건물을 매입하면서 유효공간이 생겼고 이를 어떻게 활용할 것인가 고민하면서 지역주민에게 개방하고자 하였다. 이웃사랑을 실천하는 가장 좋은 방법이 사회복지라고 생각하였고 다른 어떤 곳 보다 교회가 사회복지로 이웃사랑을 실천하는 것이 하나님의 뜻에 합하며 힘든 시기에 있는 이들에게 복음을 전할 좋은 계기가 될 수 있을 것이라는 생각에 사회복지에 참여하고자 하였다. 기도로 준비하며 가장 적합한 방법을 강구하던 중 동구에 있던 인천기독교종합사회복지관이 서구로 이전하게 되면서 뜻을 같이하여 함께 복지사업을 하고자 하는 사회복지사들을 만나게 되었다. 이로써 사회복지실천이 하나님이 우리 교회에 뜻하신 일임을 확신하게 되어 직접 운영을 고려하게 되었고 수요조사와 지역주민 면담을 통해 장애인주간보호센터가 가장 필요하다고 판단하게 되었다. 이에 2005년 2월 발달장애인 지역사회재활시설인 『늘푸른생장애인주간보호센터』를 시작하게 되었다.

❖ 프로그램 소개

1. 발달장애인 주간보호센터

① 시행동기 및 역사

* 시행동기

발달장애 성인을 대상으로 하는 주간보호센터가 턱없이 부족했던 시절 교회에서 본격적인 사회복지사업을 시행하기로 하고 준비하는 과정에서 장애인부모 몇분들이 교회를 방문하여 성인대상 주간보호센터가 필요하니 운영해 줄 것을 요구

한 바 있다. 사업초기 재가노인을 위한 재가복지봉사센터와 한부모가정아동을 위한 지역아동센터, 발달장애성인을 위한 주간보호센터를 시작하기로 결정하고 계속 진행하던 중 지역의 욕구와 진행인력 등을 고려하여 현재는 주간보호센터를 전문적으로 운영하고 있다.

* 연혁

- 2004. 10. 1 사회복지사업 진행을 위한 욕구조사
- 2005. 1. 장애인지역사회재활프로그램 운영 결정
- 2005. 1. 개원을 위한 시설 리모델링
- 2005. 2. 14 늘푸른샘 장애인주간보호센터 개원 (발달장애 성인 대상)
- 2005. 3. 5 늘푸른샘 장애인주간보호센터 시설인가 (남구청2005-4호)
- 2005. 3. 15 발달장애 청소년 대상 방과 후 프로그램 운영
- 2005. 6. 1 한아름 공부방 운영 (한부모가정아동 대상)
- 2005. 8. 사회복지시설 건축물설비 개보수 사업(KT&G복지재단 지원)
- 2006. 1. 한아름 지역아동센터로 변경(요보호아동 및 일반아동으로 대상 확대)
- 2006. 8. 장애, 비장애아동 통합캠프 「너와 나 하나되는 여름캠프 1+1=?」 진행(파라다이스복지재단 지원)
- 2006. 11. 장애인 이동편의 및 업무효율성을 위한 차량지원 (포스코&공동모금회)
- 2006. 12. 발달지체장애인의 일상생활 및 여가활용 훈련을 위한 기자재 보강 사업 진행 (인천시공동모금회 지원)
- 2006. 12. 31 한아름 지역아동센터 종결
- 2007. 4. 1 주말 특수학교 교육활동 「놀이로 떠나는 세계여행」 진행 (인천 ~ 12. 22 시교육청&연일학교 지원)
- 2008. 4. 14 주말 특수학교 교육활동 「놀이로 떠나는 전통문화 체험마당」 ~ 12. 20 진행 (인천시교육청&연일학교 지원)
- 2008. 7. 18 주거복지환경개선사업(게일인터내셔널 코리아&사회복지협의회 지원)
- 2009. 4 14 주말 특수학교 교육활동 「별난과학교실」 (인천시교육청&연일 ~ 12 12 학교 지원)
- 2010 현재 만13세 이상 발달장애우 20명 이용 중

② 목적 및 목표

- * 발달장애인들이 자신의 능력에 맞는 체계적인 훈련을 통해 지역사회 안에서 사회의 구성원으로써 능력을 최대한 발휘하며 살 수 있도록 돕는다.
- * 장애아녀를 안전하게 보호하여 그 가족구성원들이 안심하고 사회·경제 활동을 유지할 수 있도록 돕는다.
- * 장애인가족의 심리사회 및 정서적 문제를 해결하도록 지원하여 가족의 문제해결력을 높이고 가족구성원간의 유기적인 상호작용을 통해 건강한 가족을 유지하도록 돕는다.

③ 시설, 인력, 재정

*시설 : 전체시설면적 613.78㎡

사회복지사업 활용면적 201.76㎡ (사회복지시설 활용비율 32.8%)

거실	73.05㎡	화장실	1.56㎡	활동실2	14.11㎡
활동실1	19.83㎡	다용도실	2.34㎡	교재교구실	12.66㎡
조리실	19.5㎡	소예배실 (체육활동)	53.11㎡	목욕실	5.6㎡

* 인력

직책	성명	업무내용
담당 목사	최승숙	시설운영진반에 대한 감수, 영성훈련, 예배, 가족상담
시설장	류주미	시설운영, 사업계획, 장애인상담
사회복지사	고정숙	재활훈련 계획, 회계업무
재활 교사	한은상	시설 및 차량관리, 지역자원연계업무
사회복지사	유주선	특수체육프로그램 진행



* 재정(2009년 결산)

항목	수입	지출
교회지원금	23,995,066	22,497,392
후원금	8,213,638	8,213,638
사업수입	45,652,500	39,040,587
잡수입	12,647	0
예치금	10,000,000	0
총계	87,873,851	69,751,617

※ 교회지원금 중 13,200,000원 교회재정지원이며 10,795,066원은 종직자들의 지정 지원금과 복지관지원을 위한 교회연계사업 수익금임.

④ 프로그램 내용

- * 주간보호: 등·하원훈련, 차량운행, 단기보호, 영양지원, 사례관리
- * 가족지원: 가족체육대회, 가족잔치, 부모모임, 송년행사, 장애인상담
- * 통합프로그램: 캠프, 주말놀이학교, 계절학교, 성경학교
- * 영성훈련 : 예배, 성경공부, 찬양 및 율동배우기
- * 재활훈련:
 - 독립기능훈련(신변처리훈련, 일상생활훈련)
 - 신체재활훈련(운동프로그램, 특수체육프로그램)
 - 경제활동훈련(구매훈련, 화폐관리훈련)
 - 언어발달훈련(의사소통기술훈련)
 - 인지교육(한글, 한문, 영어, 수 교육)
 - 가사활동훈련
 - 직업전활동훈련(직로탐색 및 상담)
 - 자기관리훈련(사회기술훈련, 여가활용훈련)
 - 사회성증진훈련(대인관계훈련, 미술치료)
- * 지역사회자원활용: 자원봉사자 개발 및 활용, 홍보, 후원



⑤ 협력기관

인하대학교에서 ‘지역사회봉사’, ‘사회복지와 자원봉사’ 과목과 연계하여 재활훈련 및 개별훈련을 위한 자원봉사자들을 확보하고 있으며 남구종합자원봉사센터에서 월1회 이미용봉사자를 파견받아 센터 장애우들을 대상으로 이미용서비스를 진행하고 있다. 월1회 미용실 이용훈련을 위해 지속헤어모드를 이용하고 있는데 이용요금을 후원받고 있다. 또한 캠프나 원거리 외부활동을 하는 경우 사랑운수에서 버스를 지원받아 사용하고 있고 남구청으로부터 자활근로자를 배치받아 조방조리를 담당하고 있다. 그 외에 온세계교회, 우리어린이집, 이마트, 해피빈 등 지역사회 단체를 통해 정기후원금 또는 후원물품을 지원받고 있다. 매일 인주중학교에서 부식을 지원받고 있으며 푸드뱅크를 통해 정기적으로 후원품을 지원받고 있으며 월2회 예담교회를 통해 빵을 후원받아 간식으로 사용하고 있다.

⑥ 파급효과

교회가 장애인가정의 가장 중요한 문제인 자녀양육지원을 적극적으로 도움으로써 교회에 대한 긍정적인 이미지를 심고 믿지 않는 장애우가정도 꺼리낌없이 교회의 행사와 예배에 참여하게 되었다. 프로그램 운영전반에 대해서 교회와 실무자, 장애인 부모간의 적극적인 논의와 협조의 과정을 거쳐 부모가 장애자녀의 변화에 동참하도록 하면서 영적인 훈련에도 관심을 갖게 되었고 자발적으로 주일 예배에 참석하고 있다. 자원봉사자 및 후원자들이 연계되면서 지역사회에 교회의 순기능이 전파되어 홍보의 효과가 매우 크다.

⑦ 평가 및 추후 계획

센터운영을 통해 장애인과 장애인가족의 필요를 채울 뿐 아니라 성도들의 장애인에 대한 선입견을 없애고 교회가 지역사회를 섬겨야한다는 합의를 갖게 되었다. 지역주민들이 교회가 이웃사랑을 나타내는 장으로 여기고 긍정적 이미지를 가짐으로 교회의 접근성을 높이고 있다. 올해 보다 다양한 복지사업을 진행하기 위해 법인을 추진 중에 있다. 이를 위해 현재 이사진을 구성하여 추진을 위한 구체적인 논의와 재정마련에 힘쓰고 있으며 법인이 구성되면 보다 다양한 재활훈련센터로 확대 운영할 예정이다. 구체적으로는 발달장애인 직업재활센터, 발달장애성인 대상 그룹홈, 자립생활 체험센터, 발달장애인 사례관리센터를 운영하여 발달장애인의 생애주기별로 필요한 지원을 전문적으로 수행할 계획이다.



수교육



요리경연대회(가족잔치)



설거지하기 훈련



식당이용 훈련



대중교통 이용 훈련



미용실 이용 훈련

<완도성광교회>



- ❖ 위치 : 전남 완도군 완도읍 개포리 1248-12
- ❖ 담임교역자 : 정우경목사
- ❖ 교단 : (통합) 대한예수교 장로회 완도성광교회
- ❖ 교인 수 : 2,943명(아동, 원입포함)
- ❖ 홈페이지: www.wdsk.or.kr

❖ 2010년 사회복지 프로그램 :

분야	기관명
미취학아동복지	성광어린이집, 성광아이맘스쿨, 성광아이돌보미센터
아동복지	성광지역아동센터, 결식아동도시락배달
청소년복지	사단법인 청소년 “꿈틀”, 청소년문화의집, 청소년지원센터, 작은도서관 ‘새빛문교’, 청소년공부방 ‘하늘 꿈’, 수능공부방 ‘집념’
노인복지	독거노인도시락배달, 청해노인전문요양원, 성광노인복지센터
다문화복지	사단법인“행복한쉼터”, 다문화가정지원센터, 다문화가정양육비지원사업, 다문화도서관, 외국인근로자사랑위원회
종합 복지	성광자원봉사센터, 건강가정지원센터

❖ 교회 소개 및 사회복지를 하는 계기나 이유:

(1) 교회 소개

1982년 설립 당시부터 평신도사역을 지향하는 교회로 출발했습니다. 하나님께서 한 사람 한 사람에게 주신 은사(재능, 특기)를 발견하도록 도와주고, 그 은사를 교회 안에서 활용토록 750여 위원회를 조직하여 자신의 은사에 맞는 위원회에 소속되어 마음껏 꿈을 펼치게 합니다.

목사는 설교만 담당하고 그 외의 거의 대부분의 사역들은 평신도들이 담당하여 신나는 신앙생활을 지향하고 있습니다. 그래서 자부심과 긍지가 대단하며, 목사보다 더 교회를 사랑하고, 능동적으로 사역하는 평신도가 됩니다. 성광교회에서 평신도는

목사의 동역자이며 모두가 사역자입니다.

(2) 복지사역을 하는 이유

교회가 사회로부터 지탄의 대상이 되고, 안티 기독교 사이트는 늘어나며, 교회와 그리스도인의 영향력이 급격히 축소되는 안타까운 현실을 타개할 방법은 무엇인가를 고민하게 되었다. 그에 대한 해답 중의 하나로 복지사역을 선택하였다.

교회들이 아무 조건 없이, 참 사랑으로 지역과 주민들을 온전히 섬길 수만 있다면, 하루 이틀에 될 일은 아니지만, 시간이 지남에 따라 주민들의 마음이 변하고 달라질 수 있을 것이라는 믿음에서 출발하였다. 사회가 교회를 위해 존재하는 것이 아니라 교회가 사회를 위해 존재하며, 교회의 존재 이유 중의 하나가 사회를 섬기는 것이라는 지극히 단순하고, 당연한 논리에서 출발하였다.

성광교회 안에 있는 750 여개의 위원회 중 지역사회의 필요에 부응하기 위하여 지역의 문제점과 주민들의 요구사항, 지역에 필요한 일과 시설 등을 조사하는 위원회가 50여개 있다. 여기에서 조사된 것들 중 주민들의 눈 높이에 가장 맞는 것들을 선별하여 우선순위를 결정하고 사업에 착수하여 진행해 나간다.

그렇게 해서 시작한 복지사역들이 하나 둘 씩 늘어나 지금은 20가지를 헤아리게 되었다. 이제는 많이 하려고 할 게 아니라 원래의 목적에서 벗어나지 않게 잘 운영하는 것이 중요하게 되었다.

성광교회는 복지사역을 하는 분명한 3단계 목표가 있다. 그것은 성광교회가 하는 복지 사역들을 통하여 주민들이 사랑과 희생과 헌신과 섬김과 봉사를 직접 경험하고 고백하게 하는 것이다.

- 1) 1단계 : 예수 믿지 않는 주민들이 자기들끼리 있는 술자리에서 “성광교회가 하는 걸 보니 교회가 없는 것 보다는 있는 게 더 낫겠지?” 라고 말하게 하는 것이다.
- 2) 2단계 : 성광교회가 더 지속적으로, 더욱 사랑으로 복지사역을 잘 감당하여 주민들이 “역시 교회가 하니까 다르네. 혹시 내가 앞으로 교회에 다닌다면 나도 성광교회에 다니고 싶네” 라고 말하게 하는 것이다.
- 3) 3단계: 주민들도 이제는 이 봉사에 동참하고, 섬기는 삶을 살고, 예수를 구주로 영접하여 함께 행복한 세상을 만들어 나가게 하는 것이다.

현재까지의 복지사역으로 지역주민들의 반응을 살펴보았을 때 1단계 목표는 어느 정도 달성되었다고 보며, 이제 2단계 목표가 진행되고 있다고 본다.

한국교회가 사회로부터 신뢰를 회복하는 방법은 여러 가지가 있겠으나 성광교회의 복지사역 경험으로 볼 때에 복지사역이 매우 효과적인 방법이라고 생각 된다.

❖ 프로그램 소개

1. 성광어린이집

(1) 시행동기 및 역사

예수님처럼 어린이들을 사랑하고 참 꿈을 심어주고 영유아의 가정에 복음의 씨앗이 자랄 수 있도록 하였으며 지역사회 봉사차원에서 운영하게 되었습니다. 1994.1.9 에 어린이 선교원으로 시작 하였으며 1997.2.25 에 어린이집으로 개편하였습니다.

연 혁

년 월 일	내 역
1997.2.25	성광 교회 부설 성광어린이집 개원(정원82명)
1997.12.28	제 1 회 수료식 (82명)
2003.4.1	시간연장반 지정 어린이집 (1개소)
2004.6.1	3층 증축 (보육실 2개소 증반)
2004.7.1	시간연장반 1개소 증반
2004.11	1층 영아반 개보수
2007.7	2006년 4기보건복지부 평가인증 시설 지정
2008.3.1	시간 연장반 1개소 증반
2009.2.7	1회 축복 잔치 (재물잔치에서 축복잔치로 변경)
2009.2.26	제13회 입학식
2009.3.1	영영아반 (0세반 2개소 증반)
2010.2.4	축복잔치 2회
2010.2.26	제 14회졸업식과 입학식

(2) 목적 및 목표

영유아들의 기본적인 욕구를 충족시켜 주며 신체적, 정서적으로 안정되게 보호하여 전반적인 발달을 돕는데 목적을 두며 하나님을 아는 지혜와 사랑 받고 사랑할 줄 아는 아이로 성장하도록 돕는다.

(3) 시설, 인력, 재정

● 시설개요

시 설 명	성광 어린이집				
소 재 지	전남 완도군, 읍 개포리 1248-12			☎ 061.552.4100	
시 설 장	김 정 미				
신고·인가 년 월 일	1997. 2. 25				
시설 규모	대 지 : 72	보 육	정원 82 명		
	건 물 : 90	정 원	현원 75명		
종 사 자	시설장	보육교사	취사부		합계
	1명	11 명	1명		143명

● 법인(단체)

법인(단체)명	성광 교회				
소 재 지	전남 완도군 완도읍 개포리 1248-12				
대 표 이 사	정 우 경				
신고년월일	1997. 2. 25				
사 업 종 별	영유아 보육 사업				
임 원	운영위원회	8	명	감사	2 명

● 시설설비현황

시 설 물	개소수	면적(㎡)	시 설 물	개소수	면적(㎡)
보 육 실	6	272㎡	화 장 실	3	34㎡
사 무 실	1	30㎡	조 리 실	1	20㎡
도 서 실	1		놀 이 터	1	90㎡
유 희 실	1	10㎡	자 료 실	1	18㎡

(4) 프로그램 내용

0세부터 7세까지 연령별로 유치원 연간 교육과정에 따라 신체적, 정신적 건강한 생활을 할 수 있도록 교육 과정을 계획하여 영어교육 신체활동교육 폴리, 호크마, 손끝놀이, 요리활동, 미술활동, 한자쓰기, 속담, 새노래 여러 가지 활동을 통해 영유아와 발달단계와 흥미로운 교육활동을 할 수 있도록 계획하였다.

(5) 평가 및 추후 계획

2006년 보건복지 가족부에서 인가한 평가인증을 통과하였으며 2010년에 어린이집을 새로 단장하여 제 2차 평가인증을 준비하고 있습니다.



2. 아이돌보미 지원사업

일시적인 돌봄이 필요한 가정에 전문적인 서비스를 제공함으로써 육아부담과 양육스트레스를 경감시켜 건강한 가정을 만들고자 완도군과 행복한 쉼터에서 지원하는 공적 가족 돌봄지원서비스입니다.

(1) 시행 동기

가족을 통한 양육 기능의 약화와 이웃과의 관계 단절 등으로 시설 보육 외 대체적인 양육지원체계가 부족하고, 시설 보육으로 부모의 질병이나 야근 등으로 발생하는 긴급하고 일시적인 돌봄 수요를 지원하기에 한계가 있어, 아동 특성(질병 등)에 따라 시설 보육이 적합하지 않은 경우가 있어 개별 가정 내 돌보미 파견 서비스 필요를 느껴 시행하기 되었습니다.

(2) 역사

- 2009년 사업지역의 전국 확대를 통한 접근성 개선(65개→전국 232개 시·군·구)
- 2009년 3월 (사)행복한 쉼터 아이돌보미 지원사업 기관 지정

- 긴급돌보미, 기관파견 돌보미, 전염성 질병 감염 아동 특별 지원 신규 실시
- 2009년 사업 성과 ('09. 12) : 이용가정 82가정 3589건 서비스제공, 돌보미 32명 양성.

(3) 목적 및 목표

양육자의 야근, 출장, 질병 등으로 돌봄이 필요한 가정에 아이돌보미 서비스를 제공함으로써 시설보육의 사각지대를 해소하여 아동의 안전한 보호 및 가족의 아동양육 부담을 경감하고, 저소득 중장년 여성에 대한 사회적 일자리 제공하며 돌보미 교육을 통해 양육 전문가를 양성하는 것을 목적으로 합니다.

(4) 시설, 인력, 재정

기관명 : (사)행복한 쉼터 아이돌보미

센터장: 1명, 전담요원 : 1명, 사무요원 : 1명

2010년도 사업비 : 1억4백2십9만7천원

(5) 프로그램 내용

1) 서비스 이용가정에 양성교육을 이수한 아이돌보미를 파견하여 서비스 수요유형에 따라 아동 양육 중심의 양육 돌봄 서비스와 취학아동 학습 지원을 위한 학습 돌봄 서비스를 제공합니다.

2) 기관 돌보미 서비스 및 전염성 질병 감염 아동 특별 지원 서비스를 제공합니다.

3)돌보미 역할

- ① 양육 돌보미 : 부모가 올 때까지 임시보육, 놀이 활동, 식사 및 간식 챙겨주기, 보육시설, 학교, 학원 출석 관리 등 하원, 안전, 신변보호 처리
- ② 학습 돌보미 : 숙제 점검, 예·복습 관리, 준비물 보조 등 아동의 학습 보조



아이돌보미 양성교육을 받은 돌보미 선생님들



가정에서의 아이와 놀이활동 모습

(5) 협력 기관 : 어린이집, 건강가정 지원센터 등

6) 파급 효과 : 소외된 아동들의 돌봄 서비스 연계가 이루어짐으로 인하여 부모의 염려가 많이 줄고 가정생활의 유익을 가져다주며 부모가 마음껏 일할 수 있는 환경을 조성해 줄 수 있습니다.

7) 평가 및 추후 계획

아이 돌보미 지원 사업을 통하여 서비스를 받고 있는 가정들의 대부분이 맞벌이 가정입니다. 전에는 시어머니 아니면 친정어머니에게 아이를 맡겨 부담을 주었는데, 이제는 돌보미에게 안심하고 아이를 맡길 수 있기에 마음 편하게 일할 수 있다는 좋은 평가를 받고 있습니다, 계속해서 서비스를 받으려는 가정들이 늘어가고 있습니다. 점차적으로 성 지역까지 서비스를 연계하여 낙후된 지역에도 돌보미의 서비스를 받을 수 있도록 할 계획입니다.

3. 성광아이맘스쿨

(1) 시행동기 및 역사

아이를 어떻게 키워야할지 고민하는 어머니의 부담을 덜어주고 아기의 첫 사회생활을 도와주기 위해 시작하였습니다. 엄마와 아기가 함께 교육하므로 아이에게는 안정감을 심어주고 엄마와 아기는 하나님 말씀을 함께 배우고 함께 활동하므로 신앙, 사회성, 신체, 인지, 정서, 건강한 사회생활 습관 등을 기를 수 있습니다.

1) 역사

- 2008년 10월 23일 10주 교육 1기 시작
- 2009년 9월 16일 10주 교육 2기 시작

(2) 목적 및 목표

1) 목적

유아와 유아가 속한 가정이 하나님의 자녀가 되어 하나님이 주시는 기쁨으로 하나님이 기뻐하시는 삶을 누리는 것입니다.

2) 목표

가정구원과 신앙회복을 통해 기독교 문화를 정착시키고 교회 학교를 성장시키며 자원봉사자를 확산시키므로써 지역을 섬기는 교회를 세워나가는데 있습니다.

(3) 시설, 인력, 재정

시설: 성광교회 교회학교 사용 (제2예배실)

인력: 봉사자 13명

재정: 년 300만원

(4) 프로그램 내용

횟수	날짜	학습내용	학습후 활동	만들기 및 가베
1	09월 16일	1.입학식- 우리반,우리선생님	축하식	양 만들기
2	09월 23일	2.축하해 주신 예수님	결혼 축하 행진	결혼 축하 복장 만들기
3	09월 30일	3.칭찬하신 예수님	인형나르기	칭찬 바구니 만들기
4	10월 07일	4.우리에게 향기를 주신 예수님	물감놀이	예쁜 머리띠 만들기
5	10월 14일	5. 야외 학습		
6	10월 21일	6.위로해 주신 예수님	병원 놀이 /신문지 막대놀이	
7	10월 28일	7.우리친구 예수님	요리활동	내친구 예수님 액자 만들기
8	11월 04일	8.사랑을 가르쳐 주신 예수님	예수님 자랑하기	마이크 만들기
9	11월 18일	9.찬양받으신 예수님	말타기	종려 나무 만들기
10	11월 25일	10.수료식	왕관만들기/동극	아기에게 보내는 편지



(5) 협력 기관 : 성광어린이집, 자원봉사센터

(6) 파급 효과

- ① 교육을 통하여 어떻게 하는 것이 하나님의 방법으로 자녀를 양육하는 것인지 알게 됩니다.
- ② 부모로서 매일 아이랑 어떻게 놀아 주어야 할지 알 수 있게 됩니다.
- ③ 또래의 아이들과 함께 시간을 보냄으로 아이의 사회성을 길러 줄 수 있습니다.
- ④ 자녀에게 어떻게 하는 것이 사랑인지 자녀 사랑하는 법을 배울 수 있습니다.
- ⑤ 이런 기회를 통해 자원봉사자가 많이 생깁니다.

(7) 평가 및 추후 계획

2009년 아이 맘 스쿨은 신종플루로 인해 아이들이 참여하지 못할까봐 선생님들의 마음이 조마조마하였습니다. 그러나 이로 인해 하나님께 더욱 매달릴 수 있는 계기가 되었고, 하나님의 은혜로 2기를 무사히 마칠 수 있었습니다. 아이들과 노는 것이 생소한 어머니들이 시간이 갈수록 아이들과 함께 하면서 아이들의 눈높이에서 그들을 이해하고 즐거운 시간을 보낼 수 있게 되었습니다. 어머니들은 이런 기회를 통해 아이를 더 잘 알고 아이와 더욱 친밀해지는 계기가 되었다고 평가합니다. 2010년에는 부족한 부분을 더 보완하여 9월 중에 아이 맘 스쿨 3기를 할 예정입니다.

4. 성광지역아동센터

(1) 시행 동기 및 역사

모든 아동들이 학습지도, 방과 후 보호, 식사 제공, 문화체험, 견학, 캠프 등의 프로그램 운영 상담이 필요한 아동들에게 후원 사업을 통해 전문 상담사의 상담과 지역연계 사업을 통한 아동후원과 지원을 격려하기 위하여 설립되었습니다. 가정에서 느끼는 따뜻한 정서와 주님이 주시는 참 행복을 누릴 수 있도록 2006년 3월 설립되어 지금까지 진행 중입니다.

(2). 지역아동센터 목적 및 목표

- ① 지역사회 아동의 보호·교육, 건전한 놀이와 오락의 제공, 보호자와 지역사회의 연계 등 아동의 건전육성을 위하여 종합적인 아동복지 서비스를 제공한다.
- ② 완도군은 지역적 특성상 맞벌이 가정, 한 부모, 조손가정이 많고 경제적 어려움으로 학원에 가지 못하고 방치되는 아동들이 많이 있습니다. 이 아동의 행복을 키우고 꿈을 심어주기 위해 설립하였습니다.

(3) 지역아동센터 시설, 인력, 재정

- 1) 시설 : 교회 안에 위치한 1층 교육관과 사무실을 이용하고 있습니다.
- 2) 인력현황 : 시설장 1명, 생활복지사 1명, 야간담당교사 1명, 탁구 강사 1명, 한문자원봉사 교사 1명, 급식 자원봉사 1명, 차량자원봉사 3명
- 3) 재정현황 : 사업비 56,674,000원

(4) 프로그램 내용

지역사회
프로그램



완도읍자치위원회 영어수업



청소년상담지원센터

문화
프로그램



목마를 탄 숙녀들



아이고 다리야

학습
프로그램



내일의 미래는 내손안에..



바느질하는 아이들

정서
프로그램



워십을 따라하는 아이들.



손으로 말해요

(5) 협력 기관

- 지역 학교, 완도읍사무소, 성광어린이집,
- 완도군청 드림스타트, 국립공원, 소방서, 치과, 보건소, 제과점, 농촌지도소,
- 청소년성문화상담지원센터, 상담지원센터, 해양경찰서

(6) 파급 효과

빈곤·위기아동의 지역내 보호개념 실현	지역사회 안에서 아동의 권리보장과 안전한 보호 및 급식지원으로 결식의 예방
교육적 기능수행	아동의 학습능력제고, 학교부적응 해소, 일상생활지도, 학교생활의 유지 및 적응력강화
정서적 지원	아동의 심리·정서적 안정 및 건강한 신체발달 기능 강화
문화서비스 제공	문화적으로 소외되어 있는 아동에 대해 문화 체험 및 다양한 문화경험의 장을 제공
지역사회연계	지역사회자원 확보, 발굴 및 지원 강화, 지역사회내 아동문제에 대한 사전 예방적 기능 및 사후 연계

(7) 평가 및 추후 계획

처음에는 적응하지 못하는 아이들이 많았으나 프로그램을 진행하면서 아이들이 많이 적응을 하였습니다. 지금은 스스로 학습하는 방법도 터득하여 학업성취도에 있어서도 좋은 결실을 맺고 있습니다. 앞으로 프로그램을 평가하고 미흡했던 부분들은 교사회의를 통해 보완해 갈 예정입니다., 지역아동센터 아이들이 많은 체험학습활동과 정서적 지원을 통해 사회성을 기르고 꿈과 비전을 갖게 하여 긍정적인 마인드를 가지고 실천하고 행동하면 꿈을 이룰 수 있다는 자신감을 심어주어 꿈나무로 자랄 수 있도록 지원하겠습니다.

5. 아동 도시락 봉사

(1) 시행동기 및 역사

우리 사회는 결손가정이 늘어남에 따라 결식아동들 또한 증가하게 되었습니다. 성장기의 아이들이 필요한 영양공급을 받지 못하여 성장이 둔화되고 있습니다. 이를

해소하기 위해 도시락과 밀반찬을 정기적으로 지원하게 되었습니다.

2004년 9월 27일 완도읍 사무소로부터 25세대의 아동 도시락 사업을 위탁 받아 현재 281세대의 가정에 배달하고 있습니다.

(2) 목적 및 목표

- 목적 : 결손가정의 결식아동들에게 도시락과 밀반찬을 정기적으로 지원함으로써 아이들이 성장하는데 필요한 영양공급과 생활의 안정을 주는 데 목적이 있습니다.
- 목표 : 결손가정이지만 아직도 혜택을 받지 못하는 가정이 많은데 결손가정 모두가 정기적으로 지원을 받도록 하고 있습니다.

(3) 시설, 인력, 재정

- 1) 시설 : 성광자원봉사센터
- 2) 인력 : 성광자원봉사회 도시락 자원봉사자 15명
- 3) 차량지원 : 11대
- 4) 배달지원 : 22명
- 5) 재정 : 완도군 1인 1식 3,000원으로 분기별 예산에 따른 물량 수주하여 서류 제출함으로 마무리된다. (군→거래처)

(4) 프로그램 내용

조손가정, 한 부모 가정, 및 기초 수급자 아동들이 학교 급식을 받지 못하는 공휴일에 부식 및 밀반찬을 만들어 각 가정에 배달합니다.



학기중 아동 급식 지원 자원봉사 1



학기중 아동 급식 지원 자원봉사 2



(5) 협력 기관 : 교회학교 교사

(6) 파급 효과

토요일 방과후 시간에 맞추어 교사들이 학교 정문 앞에서 전도지를 나누어 주며 전도하고 있으나 개개인을 만나 대화하기가 쉽지 않았습니다. 따라서 각 가정에 도시락을 가지고 찾아감으로 자연스럽게 아이들을 만나 복음을 전하고 교회로 인도합니다.

(7) 평가 및 추후 계획

전체적인 예산은 완도군에서 집행하고 본 교회는 도시락 배달을 전담 하기 때문에 아이들 개개인의 특성에 맞는 도시락을 제공하지 못하는 아쉬움이 있습니다. 아이들에게 만족감을 주어 교회를 신뢰하고 전도로 연결하기 위해서는 예산 집행을 자원봉사회에서 할 수 있도록 전달체계의 전환이 필요합니다.

6. 완도 청소년문화의 집 하리

(1) 사업 시행동기

21세기 꿈을 향해 도전하는 지역의 청소년들에게 지속적인 자기 개발활동 지원모델을 제시하고 전문적인 프로그램 개발과 운영을 통하여 아름다운 청소년문화 활동을 선도하고 청소년이 건강하고 균형 있게 성장할 수 있도록 합니다.

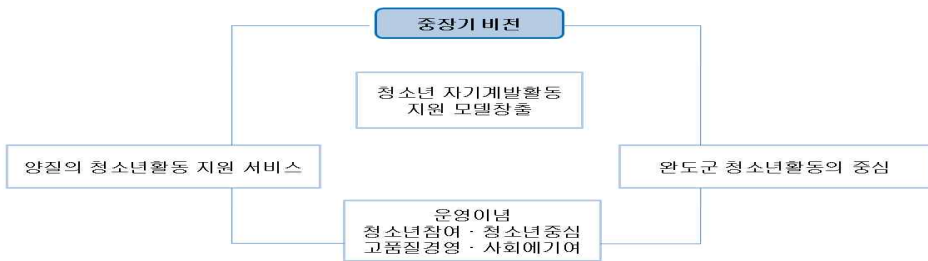

청소년 자기개발활동 지원 모델창출	<ul style="list-style-type: none"> · 다양한 청소년문화를 창조하여 청소년들의 삶의 질을 향상하고 사회에 기여 · 지역문화 예술자원과의 연대 및 특성화 프로그램 개발 · 장애 및 소외 청소년, 비진학 청소년 프로그램 강화
완도군 청소년 활동의 중심	<ul style="list-style-type: none"> · 청소년 자원봉사센터 운영 · 다양한 지역사회 자원과의 연대 · 중앙 및 전국의 청소년 관련 자원과의 연대 · 청소년 활동에 대한 연구개발 활성화 추구
양질의 청소년활동 지원 서비스	<ul style="list-style-type: none"> · 청소년 참여와 중심의 프로그램과 시설 운영 · 상담지원센터 연계 청소년 진로지도 역량 강화

(2) 목적 및 목표

지방자치법 제 135조 및 문화예술 진흥법 제3조, 청소년기본법 제18조, 청소년 활동진흥법 제10조1항 규정에 의하여 간단한 수련활동을 실시할 수 있는 시설 및 설비를 갖춘 정보·문화·예술 중심의 수련시설인 청소년 문화의 집을 설치하고 운영하는 것을 목적으로 합니다.

- 1) 청소년의 문화적 감수성 증진을 위한 전문화, 특성화된 문화 활동의 개발 운영
- 2) 지역문화자원네트워크 조직운영을 통한 지역 중심의 청소년 보호 및 육성사업 전개
- 3) 시설 및 프로그램 운영에 관한 청소년의 자율적 참여와 자치적 운영의 폭 확대
- 4) 전문화, 특성화된 사업팀 운영체계의 준비를 통한 사업 운영 시스템의 모델 개발

(3) 시설현황

시 설 명: 전라남도 완도군 청소년문화의집

시설 종류: 청소년 문화의 집 (2009년 5월 9일 개소)

층별	용도(단위:평)
지상3층	시청각실, 대동아리방, 음악감상실, 창작실
지상2층	북카페, 전통문화실, 상담실, 휴게실, 독서실
지상1층	문화의집 사무실, 카페테리아, 인터넷검색대

소 재 지: 완도군 완도읍 가용리 1054-1번지

(4) 조직표

구 분		인 원		비고
		상근	비상근	
총계		2	1	
원장			1	
청소년활동팀	청소년 활동지원	1		
업무팀	업무지원	1		

구분	내용
원장	- 문화의집 운영 및 관리 등 모든 업무 총괄 - 팀간의 업무조정 및 관장 보좌
업무지원	- 시설운영에 관한 기본계획 수립 및 총괄 조정 - 예산 및 회계 물품관리, 수련활동의 지원에 관한 사항 - 시설물의 유지·보수 및 안전관리에 관한 사항 - 인사, 급여, 후생 등에 관한 일반 행정 - 물품 구매 및 기타 타 팀의 업무지원에 관한 사항 - 문화의집 활동 등에 대한 홍보 관련 사항 - 문화의집 시설관리
청소년활동지원	- 청소년 문화 활동에 관한 사항 - 청소년 동아리 활동에 관한 사항 - 프로그램 개발 및 실행에 관한 사항 - 학교 및 지역사회와의 연계활동에 관한 사항 - 각종 사업 활동 실적 분석 및 평가에 관한 사항 - 각종 위원회 및 자원봉사자 운영에 관한 사항 - 청소년자원봉사 - 청소년자치 활동 - 지역네트워크사업

(5) 프로그램 (2009년)

구분	사업명	일시	내용	장소
구분	청소년동아리활동	연중	댄스,보컬,	동아리방, 음악감상실
	청소년운영위원회	매월	프로그램 의사결정 과정참여	프로그램실
청소년 활동지원 프로그램	청소년운영위원회 MT	6월	사업계획서 작성 임원진 선출	창작실
	청소년 축제	12월	동아리 및 문화교실 발표회	
	역사문화탐방	8월	청소년 세계역사 탐방	
문화 프로그램	즐토 프로그램	학기중	체험학습 및 문화체험	
	청소년문화강좌	연중	청소년관심분야 강좌 (재즈댄스,기타,드럼 등)	대동아리실
	영화/애니메이션 상영	연중	장르별 영화 애니메이션 상영	
학교연계 프로그램	지역주민문화강좌	연중	주민관심분야 강좌 (POP,폼아트 등)	
	학교CA연계활동	학기중	시설활용 강좌 운영	
	도전골든벨	학기중		

(6) 기대 효과

- 1) 청소년 활동에 대한 긍정적인 인식이 생성됩니다.
- 2) 청소년들의 건전한 문화가 형성됩니다.
- 3) 지역청소년들의 소통의 장이 마련됩니다.
- 4) 청소년 문화존에 참여함으로써 청소년의 다양한 문화 활동을 증대합니다.
- 5) 청소년들의 표현의 장을 마련하여 청소년문화존의 의미에 대해 인식하게 됩니다.
- 6) 청소년 기관 관련단체 네트워크가 구성됩니다.
- 7) 주 5일제시행교육에 따른 공적인 현장교육을 받는 기회를 제공하는 효과가 있습니다.
- 8) 지역의 우수학생들을 발굴하여 장학금으로 격려하고 학업에 더 정진할 수 있도록 도와줍니다.

(7) 활동 사진 (2009년)



동아리축제한마당



장보고 퀴즈왕



역사문화탐방

(8) 2010년 사업 계획안

- 1) 청소년 동아리 활동지원 : 같은 취미활동과 특기를 가진 청소년들 간의 교류와 친목의 기회를 갖게 하고 선의의 경쟁을 통해서 자기개발하며 타인을 이해할 수 있는 기회를 갖는다.
- 2) 청소년 문화존 행사 : 청소년들의 삶으로서의 문화체험활동을 제공하는 기관, 시설, 공간, 프로그램 등 다양한 문화적 자원들의 연계와 결합을 통해 청소년들의 문화향수, 문화감성 및 문화 창조 능력 개발을 지원하는 청소년 문화 인프라로서의 일정한 범주의 지역적 공간으로 활용.
- 3) 청소년과 함께하는 쿠킹 클래스 : 쿠킹 클래스를 운영함으로써 청소년들의 자발적인 자원봉사활동 참여기회제공.
- 4) 청소년과 함께하는 ‘한 여름 밤의 축제’ 야외음악당 공연
지역주민들과 청소년들에게 클래식, 새 문화를 보급하며, 여름방학동안의 열린 문화와 현장교육 문화를 제공하고 청소년 락문화를 함께 지역주민들과 공유함
- 5) 문화교실 (드럼, 아트풍선, 구연동화, 수화, 일어등) : 완도지역 청소년, 지역 주민 대상

7. 완도 청소년 지원센터

(1) 목적

본 센터는 청소년의 건강한 자아성장을 위해 청소년과 부모, 청소년지도자들에게 전문적인 상담서비스를 제공하고, 청소년문제 예방교육, 부모교육, 상담자 훈련연수 및 상담 프로그램 개발과 보급 등 종합적인 상담기능을 수행하기 위한 기관입니다.

(2) 센터 구성

직책	담당 업무
소장	-지원센터업무 총괄 -사업계획 및 평가에 관한 사항 -지원센터 운영협의회 구성 운영 -타 시.도 센터 및 유관기관과의 대외협력 업무 -청소년상담 지역의견 수렴 및 정보 교류 사항

직책	담당 업무
상담원	-청소년 전화 1388 운영 (9:00~18:00까지 수신, 그 외 시간은 시도 센터로 착신 전환) -청소년 프로그램 기획 및 진행 -부모 및 청소년 상담 · 교육 -심리검사 및 집단상담 프로그램 -상담자원활동가 양성교육 -청소년 보호 사업 지원 -상담실적 분석 및 평가

(3) 주요 프로그램

1) 상담 프로그램

- ▶ 이용대상 : 청소년, 학부모, 일반인
- ▶ 상담시간 : 월~금 9:00-18:00
토 9:00~13:00
- ▶ 상담전화 : 061) 555-1318 , 국번 없이 1388
휴대전화 (국번) + 1388 (24시간 전화상담 가능)
- ▶ 상담방법 : 개인상담, 전화상담, 집단상담, 심리검사 등
- ▶ 상담내용 : 가족, 비행, 학업/학교부적응, 성격, 대인관계, 성 등

2) 교육 프로그램 :

- 청소년 의사결정훈련 프로그램
- 청소년 성교육
- 인터넷중독 예방교육
- 두드림 프로그램
- 또래상담 프로그램
- 품성계발 프로그램
- 부모교육 프로그램
- 청소년상담자원활동가 양성교육



(4) 2010년도 사업계획

청소년을 위한 집단상담 프로그램		
1	또래상담프로그램 '좋은친구되기'	학교 내 폭력 및 집단따돌림 예방을 위한 또래상담자 양성
2	청소년 분노조절 훈련 프로그램	비행과 밀접한 관련이 있는 청소년들의 화나 분노를 스스로 인식하고 통제할 수 있도록 분노조절 방법을 익히게 함
3	품성계발프로그램 '멋진 우리'	아이들에게 배려, 정직, 자기조절의 덕목을 활동과 놀이를 통해 생각해보고, 조화롭게 계발될 수 있도록 도움
4	인터넷 중독 예방 프로그램	인터넷 과다사용을 스스로 조절하고, 실현가능한 대안을 찾아보고자 함
5	대인관계향상 프로그램	대인관계훈련 프로그램을 통해 의사소통 및 감정표현 방법을 구체적으로 익혀 친구관계 형성에 도움
6	진로탐색프로그램 '내 꿈을 찾아서'	자신의 흥미, 적성의 이해를 통해 구체적인 진로발달 계획을 설계함으로써 미래를 대비한 준비를 할 수 있도록 도움
7	자아성장프로그램 '나를 사랑하기'	가치의 갈등을 겪고 있는 청소년들에게 자신에 대하여 좀 더 깊이 알아보고 자신을 돌아볼 기회를 제공함으로써 자신의 가치를 발견하게 한다.
지도자 및 일반 대상 교육 프로그램		
1	상담자원봉사자 양성교육	상담자원봉사자 양성을 통하여 청소년지도자 및 일반인들에게 청소년 상담에 대한 인식변화 유도
2	부모교육 (진로 & 학습지도)	자녀의 성격유형과 학습유형에 따른 효과적이고 바람직한 부모교육 방법을 배움
3	자녀와 함께 성장하는 부모	자녀 이해하기, 자녀와의 갈등해결하기 등을 통하여 진정으로 자녀를 이해하여 바람직한 부모-자녀 관계형성에 도움을 주고자 함
4	또래상담프로그램 지도자과정	솔리언 또래상담 지도자 양성과정
5	품성계발프로그램 지도자과정	품성계발 프로그램 지도자 양성과정

8. 사단법인 ‘꿈틀’ 청소년공부방

(1) 시행 동기

2001년 12월 18일 완도지역의 청소년들이 건전한 문화와 꿈을 키우고, 스트레스를 해소하며 재능을 개발하고, 자연스럽게 하나님을 접하도록 4층 연건평 240평의 독립건물로 완공하여 완도청소년 문화센터 “꿈틀”이라 이름 짓고 개관식을 가졌습니다. 계속하여 청소년들에게 직접 영향을 끼칠 수 있는 좋은 프로그램들을 개발하여, 완도지역의 청소년들이 재능을 찾고, 꿈을 키워가며, 건전한 사회인이 되는데 도움이 되도록 최선을 다할 것입니다.

(2) 역사

년 월 일	연 혁
2001. 12. 18	완도 지역의 청소년들을 위하여 7억원의 예산 투입. 꿈틀(청소년 문화센터)를 개관 1층 : 사무실, 간사관, 주차장 2층 : 영화관, 공연장 3층 : 카페, 매장, 세미나실 4층 : 도서관, 공부방, 상담실 5층 : 숙직실, 공연장, 단체샤워장
2004. 11. 20- 12. 04	제 1회 스타 크래프트 게임대회를 개최
2005. 01. 27 -28	제 1회 역사문화탐방 “백제문화권” 50명 참가. 탐방
2005.7월- 9월	2005 문화교실 2기- 아트풍선, 컴퓨터, 기악합주, 독서, 한문, 마술교실을 운영
2005. 12. 21	완도 고등학교를 대상- 제 1회 꿈틀 도전 골든벨 개최
2006.02.20-22	제 2회 “꿈틀” 역사문화탐방(과거, 현재 그리고 미래로) - 70명 탐방
2007.02.21- 23	제 3회 “꿈틀” 역사문화탐방(가야문화권)- 57명 탐방
2007.05. 30	제 2회 “꿈틀” 도전 골든벨- 완도 수산고등학교 개최
2007.08.06-11	제 4회 “꿈틀” 역사문화탐방 (중국지역)- 50명 탐방.
2007.08.13- 18	2007 여름 예절교실- 42명 참가
2008.02. 21-23	제 5회 “꿈틀” 역사문화탐방(제주문화권) 68명 제주지역 탐방

년 월 일	연 혁
2008. 05. 21	“꿈틀 도전 골든 벨”을 개최- 고금고등학교, 약산고등학교, 금일중고등학교
2009. 02. 24 -26	제 7회 “꿈틀” 역사문화탐방(문화유산의 보고 안동 하회마을과 태백선을 타고 정동진을 가다!)45명 안동지역과 정동진 탐방
2009. 03. 17	사단법인 꿈틀 전남도청으로부터 설립허가 받음

(3) 시설 및 인력

시설현황	대지		건물		열 람 실		연이용 가능인원		부대시설	
		1085.10㎡		313.1 ㎡		실 105 석		32,130 명		
직원현황	계	관장	서무	지도교사	관리인	경리	체육	경비	청소	기타
	6	1		2		1			1	1

(4) 프로그램



공부방 운영 & EBS 방송시청 지원



도전! 꿈틀 골든벨



안동지역 문화탐방



해외역사문화탐방 (일본)

(5) 협력 기관 : 완도군청, 완도지역 중,고등학교

(6) 파급 효과

학원에 다니지 못하는 저소득층 청소년들에게 안전하고 쾌적한 환경의 공부방을 제공하여 편안하게 공부할 수 있도록 하고, 학업 성취를 높여 주고, 문화 활동 등 여러 가지 프로그램을 통한 다양한 체험을 통해 생각의 폭을 넓이는 효과가 있습니다.

9. 청해 노인전문 요양원

(1) 수탁운영 동기 및 역사

“지역사회를 이끌고 지역과 함께 가며 지역을 책임지는 교회”를 7대 비전 안에 제시한 성광교회는 완도군의 노인복지 시책에 적극적으로 동참하고 고령화에 따른 노인복지 문제에 중심적 역할을 수행하기 위하여 청해요양원을 수탁운영하게 되었습니다. 그리스도의 사랑을 전하고 실천하므로 노인들이 고독감과 상실감에서 벗어나 천국소망을 가지고 안락한 노후를 보낼 수 있도록 합니다.

(2) 목적 및 목표

1) 목적

고령으로 임종을 눈앞에 둔 어르신들에게 가장 중요하고 시급한 문제는 복음을 전하여 천국소망을 이루게 하는 것입니다. 익숙한 환경에서 생활 하는 노인들에게 복음을 전하기는 쉽지 않습니다. 그러나 요양원에 입소하므로 환경이 변화하면 쉽게 복음을 받아드립니다. 입소된 모든 어르신들에게 그리스도의 사랑을 전하여 구원하는 것입니다.

2) 목표

- 1) 통합회계 시스템을 통한 투명경영 실천
- 2) 인간존엄의 가치존중을 위한 유니트케어 실천
- 3) 고령사회를 위한 노인복지 전문인력 양성
- 4) 복지서비스 확대를 지역사회 복음화를 견인

(3) 시설, 인력, 재정

1) 시설현황

구분	면적		용도
	㎡	평	
지 하	136. 80	41	발전실, 기계실, 기름탱크
1층	859. 27	260	거실(4), 사무실, 원장실, 복지실, 물리치료실 면회실, 식당, 조리실, 자원봉사자실, 화장실 목욕실, 상담실, 응접실, 일광욕실, 세탁실, 배회로
2층	688. 32	208	거실(9), 간호실, 의무실, 샤워실, 화장실, 프로그램실, 일광욕실, 식당, 린넨실, 배회로
옥상			계단실, 물탱크, 태양열, 태양광, 기계실 및 집열판

2) 인력현황

(2010년 4월 현재)

구분	계	시설장	사무국장	사회복지사	축탁의	간호사	물리치료사	요양보호사	영양사	조리원	위생원
현원	35	1		1	1	1	1	25	1	2	1

3) 재정현황

2010년 예산: 1.315.745천원

(4) 프로그램 내용 : 세례식, 송년감사예배, 성찬식, 생신잔치, 문화공연



(5) 협력 기관

- 전라남도 청소년 자원봉사 “터전”,
- 전라남도 노인보호지정 “쉼터”

- 전라남도 사회복지봉사활동 인증센터(vms)
- 해남보호관찰소 사회복지명령 협력기관
- 사회복지사 실습기관
- 요양보호사 실습기관

(6) 파급 효과 : 청해요양원의 지역경제에 미치는 파급효과로는 연간 약13억원, 고용인력은 40 여명, 임금지급에 따른 가계경제 효과 약 10억원

(7) 평가 및 추후 계획 : 2010년 4월 현재 65분의 입소어르신 중 59분의 어르신이 세례를 받으셨으며 6분의 어르신도 그리스도의 사랑을 전하여 하반기 세례식에 참여할 예정입니다.

10. 성광노인복지센터

(1) 시행동기 및 역사

우리나라도 고령화 시대가 급속도로 다가오면서 여러 가지 노인문제가 발생하게 되었습니다. 특히 거동이 불편한 어르신들은 건강상의 문제 등으로 인해 일상생활을 해 나가는데 많은 어려움이 있음으로 이런 어르신들을 돕기 위해 노인복지센터를 설치하게 되었습니다.

- 1)연혁 : 2004년 11월 15일 성광가정 봉사원파견센터를 설치
- 2006년 5월 3일 노인수발보험제도 시범시설지정
- 2006년 8월 21일 성광방문목욕시설지정
- 2007년 3월 20일 노인돌보미바우처 시설지정
- 2008년 8월 1일 성광노인복지센터 개소

(2) 목적 및 목표

건강상의 문제 등으로 일상생활을 스스로 하기 어려운 노인의 가정을 가정봉사원이 방문하여 필요한 서비스를 제공하고 낮 동안 또는 단기간 통원서비스 등을 종합적으로 제공하여 노후의 안전하고 행복한 삶을 유지 하도록 하는 데 목적이 있습니다.

(3) 시설, 인력, 재정

1) 시설

구분	시 설 물
1층	사무실, 원장실, 상담실, 식당, 주방, 복도, 탕비실, 방풍실, 계단실, 화장실
2층	주간보호실, 일상동작훈련실, 물리치료실, 화장실, 엘리베이터, 계단실 및 복도
3층	거실, ROOM 1,2,3,4,5, 자원봉사실, 간호사실, 목욕실, 탈의실, 화장실, 계단실 및 복도
옥상	세탁실
옥탑	펌프실

2) 인력

원장	사무국장	사회복지사	간호사	요양보호사	보조원 (운전기 사)	사무원	조리원	계
1	1	3	2	28	1	1	2	39

(4) 프로그램 내용

1) 주요사업

노인요양, 주.야간사업, 방문요양, 방문목욕, 바우처

2) 사업별 내용

① 노인요양사업

프 로 그 램	화회치료	48회	주2회	식물 가꾸기를 통해 어르신들의 감각훈련
	레크리에이션	22회	격주1회	노래교실/게임/간식
	기능회복 훈련	120회	매일1회	신체 기능 회복 훈련
	건강증진프로그램	60회	격일 1회	잔존능력 향상 훈련
	외출/외식	3회	월1회	관광명소

상 담	어 르 신	정 기	1회	6월~12월하반기	어르신개인별 관찰 및 상담을 2회 실시
		수 시	수시	즉시/년중	욕구 및 문제해결
	가 족	전화상담	수시	즉시/년중	어르신의 건강상태 안내/면회유도
행 정 업 무	사회사업일지		25회	년중/휴일 제외	어르신 일상생활/자원봉사활동/상담/행사등
	프로그램운영일지		44회	수시	계획된 프로그램별로 1회 종결시 마다 작성
	월중프로그램일정표작성		6회	6월~12월	매월 말 월중 프로그램일정표작성
	프로그램관련물품구입		2회	분기1회	프로그램운영에 필요한 각종물품 구입
	행사관련사진		6회	월1회	행사와 프로그램 사진을 구분하여 작성
	프로그램비용청구		2회	분기1회	프로그램운영에 따른 비용청구 및 사무용품구입
	자원봉사활동인증서		수시	즉시	활동 후 확인(확인서) 인증서를 발급



② 주.야간보호사업

i) 목적

개인 및 가족의 사유로 보호를 받을 수 없는 심신이 허약한 어르신 중 장기요양 등급 1-3등급 인정자를 주간보호실에서 보호하여 어르신의 기능회복을 도모하고자 주간보호 센터를 설치 운영합니다.

ii) 목 표

1. 전문적이고 치료적 재활치료의 접근으로 낮 동안 안전하고 안락한 생활을 보장합니다.
2. 센터의 효율적 사업진행과 발전을 위해 지역사회의 인



적. 물적 자원을 최대한 활용합니다.

3. 어르신 개인별 평가를 통해 수준별 프로그램을 제공함으로 기대효과를 높입니다.
4. 정기적인 상담을 통해 어르신들의 욕구를 파악하고 그 해결방안을 제시합니다.

iii) 주요사업내용

사업명	목표	시 기		내 용	
생신잔치	6회	월1회		생신축하/축하마당/중식	
가을 야유회	1회	10월		자연 둘러보기/레크리에이션/중식	
가족간담회	1회	10월		기관사업설명/치매이론/건의사항	
자원봉사자간담회	1회	12월		격려사/활동보고/선물전달/중식	
프로그램	화회치료	48회	주2회	식물 가꾸기를 통해 어르신들의 감각훈련	
	레크리에이션	22회	격주1회	노래교실/게임/간식	
	기능회복 훈련	120회	매일1회	신체 기능 회복 훈련	
	건강증진프로그램	60회	격일 1회	잔존능력 향상 훈련	
	외출/외식	3회	월1회	공연관람3회/박물관/꽃구경/동물원/돈달산/장터/단풍/외식	
상담	어르신	정 기	1회	6월~12월·하반기	어르신개인별 관찰 및 상담을 2회 실시
		수 시	수시	즉시/년중	욕구 및 문제해결
	가 족	전화상담	수시	즉시/년중	어르신의 건강상태 안내/면회유도
행정업무	사회사업일지		25회	년중/휴일 제외	어르신 일상생활/자원봉사활동/상담/행사등
	프로그램운영일지		44회	수시	계획된 프로그램별로 1회 종결시 마다 작성
	월중프로그램일정표작성		6회	6월~12월	매월 말 월중 프로그램일정표작성
체계화	프로그램관련물품구입		2회	분기1회	프로그램운영에 필요한 각종물품 구입
	행사관련사진		6회	월1회	행사와 프로그램 사진을 구분하여 작성
	프로그램비용청구		2회	분기1회	프로그램운영에 따른 비용청구 및 사무용품구입

③ 방문요양

- i) 목적 : 고령화 사회로 접어들면서 예상되는 노인 문제 중 가장 시급한 문제는 가족의 보호를 받을 수 없는 저소득 거동불편노인에 대한 보호체계의 미비라 할 수 있습니다. 노인장기요양 1-3등급 인정자를 대상으로 요양보호사를 파견하여

가사, 의료, 정서 및 사회적 서비스를 제공하고 필요한 각종서비스를 제공하여 자립적 생활의 향상과 사회적 고립감을 해소함으로써 안정되고 편안한 노후생활을 보낼 수 있도록 원조하고 노인을 돌보고 있는 가족의 심신의 고통을 경감시키는데 목적이 있습니다.

ii) 주요사업내용

- 상담서비스 : 상담을 통하여 재가가정 실태조사 및 욕구파악을 실시하고 효율적인 서비스지원 계획을 통하여 실질적인 복지서비스가 이루어질 수 있도록 돕습니다. 또한, 서비스에 대한 전화 및 방문 만족도조사를 실시하여 재가 대상자에게 맞춤 서비스를 지원합니다.
- 가사지원사업 : 대상자 가정에 전문교육을 받은 가정봉사원 또는 자원봉사자를 파견하여 수발, 청소, 세탁, 주변정돈, 외출동행, 시장보기 등 다양한 일상생활지원 서비스를 제공합니다.
- 정서지원사업 : 지역사회에서 소외된 독거노인들에게 다양한 서비스를 제공하여 정서적 안정감을 도모합니다.
- 경제적지원 : 지역사회에서 소외된 독거노인들에게 다양한 서비스를 제공하여 정서적 안정감을 도모합니다.



- ④ 방문목욕 : 목욕설비를 갖춘 장비를 이용하거나 또는 목욕차량에 부착되지 않은 이동식 욕조 등 장비를 가지고 가정을 방문하여 목욕 서비스를 제공합니다.



- ⑤ 노인돌보미바우처 : 65세이상 노인 중 장기요양등급 A,B등급에 해당되는 노인이 있는 가정에 요양보호사(2급이상)를 파견하여 노인의 일상생활에 필요한 각종 편의를 제공함으로써 노인의 생활안정과 심신기능의 유지 및 향상을 도모하고 지역사회 안에서 건전하고 안정된 생활을 영위할 수 있도록 합니다.

(5) 협력 기관

- 완도군 보건 의료원
- 건강보험공단
- 해양경찰서
- 완도경찰서
- 다도해국립해상공원
- 완도체육회
- 자원봉사단체

(6) 파급 효과

- 1) 독거노인, 장애인, 무의탁노인 등 삶의 질적 향상과 안락한 노후를 제공합니다.
- 2) 재가노인복지 대상자들에게 신체적·정신적·사회적 독립성 유지합니다.
- 3) 전문적인 서비스를 제공함으로써 활용도를 높이고, 질적 향상을 도모합니다.

11. 재가노인 거동불편 저소득 도시락배달사업

(1) 시행동기 및 역사

지역의 어르신들 중 거동이 불편하여 일상생활에 어려움이 있는 분들을 돕기 위해 도시락 배달사업을 실시하게 되었고, 이 사업을 시작한지 7년이 되었습니다.

(2) 목적 및 목표

신체적, 정신적 장애로 일상생활을 영위해 나가기 곤란한 저소득 노인들에게 영양가 있는 도시락을 배달하여 건강한 노후생활을 영위하도록 하고자 합니다.

(3) 시설, 인력, 재정

- 1) 인력: 자원봉사자 50명
- 2) 재정: 15,240,000원

(4) 프로그램 내용 : 30명의 거동불편 저소득 노인



12. 건강가정지원센터

(1) 시행동기 및 역사

연혁: 완도군과 사)행복한심터와의 위탁 체결- 2010.03.05

개소식 - 2010.04.23

(2) 목적 및 목표

1)목적: 건강가정사업은 가족 중심의 통합적 서비스를 지향합니다.. 즉 가족 구성원 개개인에게 초점을 맞추는 것이 아니라 체계론적 관점에서 가족의 기능과 역할을 보호하고 강화하며, 나아가 가족구성원 개개인의 잠재적 능력을 향상시키는 데 그 목

적이 있습니다. 그러므로 가족성원간의 상호작용이나 역할관계를 중시하고 가족의 전체성이나 체계성이 고려된 건강가정사업을 통해 가족구성원 개개인의 복지를 향상시키며 한 단위로서의 가족의 건강성을 증진시키고자 합니다.

2)목표:

- 가족기능의 강화와 가족문제의 예방, 가족문제의 감소와 위기치료
- 가족의 잠재력과 자립능력 개발
- 가족공동체 문화 조성
- 다양한 형태 가족의 욕구충족
- 지역사회와의 연계가족과 사회의 통합

(3) 시설, 인력, 재정

- 1)시설: 3층-사무실, 상담실, 세미나실, 화장실 4층-교육실, 세미나실, 화장실
- 2)인력: 총원: 6명 (센터장 1명, 사무국장1명, 팀장3명, 사무1명)
- 3)재정: 164,000,000원 (국비:84,000, 도비:41,000 ,군비:41,000)

(4) 프로그램 내용



가족봉사단을 모집합니다.

은 가족이 **웃음**을 잇는 세상

가족봉사단이란?
 • 프로그램의 가족이 자원해줘서 참여하는 봉사활동 모임

누가 참여하나요?
 • 원도구에 거주하는 3명 이상의 모든 가족 (모든 연령, 교육, 종교와 상관 없이, 장애가 없는)

어떤 일을 하나요?
 • 환경, 교육, 복지사회운동, 노인, 장애인, 아동 등 다양한 분야에서 활동
 (이재민지원, 복지지원, 저소득보육기, 자립프로그램, 원도문화인, 문화 등)

어떤 혜택이 있나요?
 • 여가활동과 봉사활동을 동시에 즐김수 있습니다.
 • 가족 모두 자원봉사 인증을 받을 수 있습니다.
 • 원도 가정지원센터에서 모든 프로그램의 혜택을 누릴 수 있습니다.

문의 및 신청방법
 • 신청방법: 방문 및 전화 인증 수시 접수
 • 신청문의: 전화 031-555-4100, 554-3400
 팩스 031-555-5445
www.ndfamily.or.kr

원도군 건강가정지원센터
 원도군 건강가정지원센터 12층-14
 전화 031-555-4100, 554-3400
 팩스 031-555-5445



원도군 건강가정지원센터에서

원도지역 **꽃밭이웃들**과 함께 **가족 품앗이** 이용자를 모집합니다.

가족 품앗이이란?
 비유적인 예로서, 모두 지역민이지만 서로 기댈 수 있는 이웃을 만들고
 지역 주민들이 서로 돕고 지원하는 '꽃밭 이웃, 이웃교육, 등하교 등하 활동을
 도와드립니다.' 할 수 있게끔 도움을 받기 위해 도움을 제공하는 것입니다.
 초·중·고등학교에서 우리 가족을 도와줄 수 있는 시간 1시간, 2시간을 필요로 하며
 부모님으로서 역할을 하기 위해 도움을 받을 수 있는 환경을 조성하는 것입니다.

대상 원도군 12~14세 초·중·고등 학생 중·고등	형태 학습활동과 문화활동 학습 능력 향상 프로그램 (교과를 가르치는 봉사,) '꽃밭 이웃'이 7개 분야	내용 자원봉사 1시간~2시간의 봉사활동 (가족을 도와주는 봉사,) 교육활동 및 상담활동 수당 지원 없음
--	---	---

원도군 건강가정지원센터로 신청하시면
 희망자를 분류하여 두어리를 구축하고,
 활동을 지원합니다.

원도군 건강가정지원센터
 은 가족이 **웃음**을 잇는 세상
 원도군 건강가정지원센터 12층-14
 전화 031-555-4100, 554-3400

13. 성광 다문화 지원센터

(1) 시행동기 및 역사

국제결혼이 늘어남에 따라 문화적 이질감과 2세 교육 등의 어려움에 처한 이주여성과 외국인노동자들에게 한국의 지식과 문화를 교육하여 동질성을 회복하고 건강한 사회구성원으로 생활하도록 지원하기 위해 설립하게 되었습니다.

2005년 3월 1일 다문화가정지원센터를 설립하여 지금까지 활발하게 활동하고 있습니다.

(2) 목적과 목표

이 법인은 민법 제32조 및 보건복지가족부 및 그 소속 청 소관 비영리법인의 설립 및 감독에 관한 규칙 제4조의 규정에 의거 국제결혼 등으로 완도군에 거주하는 이주여성들의 성공적인 한국사회 적응을 돕고 다문화 가정의 자녀를 위한 양육 및 교육을 통해 정체성 확립과 안정적인 삶의 질 향상을 위한 지원을 목적으로 합니다.

- ①이주여성들의 성공적인 정착과 사회적응을 위한 권익증진 상담사업
- ②다문화 가정의 자녀양육 및 교육프로그램 개발과 보급 사업
- ③기타 법인의 목적달성에 필요한 사업

(3) 시설, 인력, 재정

1) 관내 외국인 주부 현황(2009.12현재)

* 읍면별 현황

계	완도	금일	노화	군외	신지	고금	약산	청산	소안	금당	보길	생일
222	78	12	22	9	34	16	9	2	15	1	17	7

* 국적별 현황

계	중국	베트남	필리핀	일본	태국	캄보디아	몽골	스리랑카	아르헨티나	기타
222	84	67	36	10	10	9	1	1	1	2

2) 조직 및 직원체계

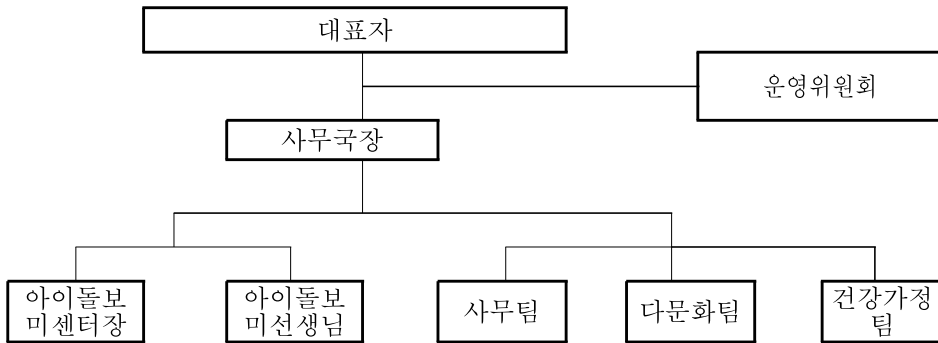

3) 직원현황

구분	계	대표자	사무국장	돌보미팀장	돌보미선생님	사무팀	다문화팀	건강가정팀
계	39	1	1	1	20	1	10	5(예정)
상근자수	37	.	.	1	20	1	10	5(예정)

4) 재정

외부 지원금 현황(최근 3년간)

연도	수행기간(월-월)	사업명	지원금액	지원주체(정부/민간)	평가결과
2009	12	다문화 친정보내기	6,000,000	성광교회	우수
2008	10~12	2008년 '책날개를 단 아시아'	책661권	아름다운재단	우수
2007		없음			

지원연도	장비명	용도	물품가액	지원주체(정부/민간)
2008년	다문화외국도서 661권	책	3,000,000	아름다운재단
2009년	일반도서2,000권	책		성광교회

(4) 프로그램 내용

- 1) 이주여성들의 성공적인 정착과 사회적응을 위한 부모교육 권익증진 상담사업
- 2) 다문화 가정의 자녀양육 및 교육프로그램 개발과 보급 사업
- 3) 다문화가정 친정보내기프로그램

- 4) 한국문화 이해 및 자립을 위한 영농교실
- 5) 한글교실, 컴퓨터교실, 구연동화, 흥패션, 뜨개질 교실 등
- 6) 아이돌보미 지원사업
- 7) 건강가정지원사업
- 8) 완도군의료원과 연계하여 의료 교육, 선거관리위원회와 연계한 모의 선거 체험 등

	세부 프로그램명	주요내용
주요 사업 내용 요약 (프로그램명 및 주요 시행내용)	다문화가정 이해	여러나라의 책을 통해 문화와 생활환경을 이해하여 시부모와 가족간의 관계를 개선하여 한국생활에 적응하는 데 도움
※성과목표별 주요 프로그램 1개씩 기재	다문화가정 정착률 높이기	여러 나라의 말과 뜻을 이해하여 다문화가정들의 남편들이 변화되고 가족들이 변화되어 다문화여성과 언어가 통할 수 있도록 하고 정서적 지원을 하여 정착률이 높게 함.
	다문화가정 2세 교육	엄마의 모국어를 통해 엄마와 언어가 소통하며 이해하는 데 도움을 주며 문화를 알아서 가족의 의사소통으로 행복한 가정이 될 수 있도록 교육하며 학교적응 하는 데 자존감향상을 통해 왕따를 당하지 않게함.

<송탄중앙침례교회>



- ❖ 위 치 : 경기도 평택시 독곡동
403-5번지
- ❖ 담임교역자 : 배국순
- ❖ 교 단 : 기독교한국침례회
- ❖ 교인수 : 2,000명 (출석교인)
- ❖ 홈페이지: www.jungchim.org

❖ 2009년 사회복지 프로그램 :

- 1) 중앙노인복지센터 운영
- 2) 재가노인복지센터 운영
- 3) 이동목욕차량 운영
- 4) 중앙어린이집 운영
- 5) 다니엘 방과 후 스쿨 운영
- 6) 늘푸른 어린이도서관 운영
- 7) 홀리스 섬김 사역(주 1회)
- 8) 중앙노인대학 운영
- 9) 목요 이·미용봉사 실시
- 10) 목요 물리치료실 운영
- 11) Food Bank 사역
- 12) 이웃돕기 바자회(년 1회)
- 13) 사랑의 크리스마스(년 1회, 12월)
- 14) 사랑의 김장
- 15) 장학금 지급(관내 초·중·고교)

❖ 교회 소개 및 사회복지를 하는 계기나 이유:

<사명>

우리 교회 사명은, 그리스도의 피로 하나 된 운명공동체로서, 잃어버린 영혼을 주님께 인도하고 상처 입은 영혼을 회복시켜, 삶의 현장에서 제사장과 파수꾼의 사명을 다하는 선교사로 살게 하는 것이다.

<비전>

성도 개개인이 하나님의 말씀으로 단련되어, 믿지 않는 사람들을 하나님께 인도 (connect)하고, 세상을 변화(change)시키는 세상과 교회의 지도자 즉, 평신도 선교사가 되게 한다.

<목회철학 및 C.I 설명>

시냇가에 심은 나무는 늘 푸르며, 푸른 나무 그늘에는 초대하지 않아도 곤하고 지친 영혼들이 찾아와 쉼을 통해 회복과 새 힘을 얻어 다시 나아가는 것처럼, 지역과 민족 속에서 그런 교회가 되는 것이다.

시편 23편과 시편1:3절의, 시냇가에 심겨진 나무처럼, 모든 성도가풍성한 삶을 사는 꿈이 담겨 있으며, 그 축복의 통로 중심에 우리교회가 서게 될 것이다. 이 나무의 모델은 성경속의 '백향목'이다.

<사회복지 비전>

우리는 아래와 같은 사역을 통해 지역사회를 섬겨서 주님의 영광을 드러내고 축복의 근원이 되어 지역의 노인과 청소년 소외된 이웃들과 행복을 나눈다.

- 방과 후 공부방 운영
- 주부대학 및 동아리 운영
- 노숙자를 위한 사역 및 쉼터
- 의료봉사 및 이·미용봉사
- 이동목욕봉사
- 청소년 문화시설 설치
- 가정 사역을 통한 가정 살리기
- 무료급식 & Food Bank 사역
- 영안실과 납골당 설치 계획
- 노인대학 및 복지관 시설 운영 등

❖ 프로그램 소개

1.중앙노인복지센터, 재가노인복지센터

- ① 시행동기 및 역사 : 노인대학을 시작하면서, 좀 더 전문적인 케어를 통한 노인세대의 행복과 복음전파를 위해 2006년 10월 개관
- ② 목적 및 목표 : 지역사회를 섬김으로 주님의 영광과 사랑(복음)을 나타내고 축복의 통로역할을 통해 행복을 나눈다.
- ③ 시설, 인력, 재정 : 복지센터 독자건물 소유, 직원 17명, 5억 8800만원

④ 프로그램 내용 :

시간	월	화	수	목	금
09:00~10:30	아침 어르신 모시기 송영				
10:30~11:00	일일 건강 체크(혈압, 당뇨, 기본동작 확인), 건강체조 실시				
11:00~12:00	레크리에이션	웃음치료	미술치료	노인대학	구연동화
12:00~13:30	점심식사 및 “다같이 돌자 동네 한바퀴”				
13:30~14:30	운동치료	물리치료 한방치료	물리치료	운동치료	물리치료
14:30~15:30	꽃꽂이 요리교실	상담치료	노래교실	서예교실	영화감상
15:30~16:10	오후에 즐기는 삶의 여유(간식 및 T-time)				
16:10~16:30	일일 건강 체크 및 일상동작 훈련				
16:30~18:00	가족의 품으로				

⑤ 협력기관 : 독곡동 민생안전망협의체, 평택시 지역협의체(노인분과), 건강보험공단 평택시지사 지역협의체

⑥ 파급효과 : 지역교회 복지사역에 대한 관심 고조

⑦ 평가 및 추후 계획 : 관내에서 모범적인 시설과 운영 평가, 복지법인 추진 중임.

2. 이동목욕봉사

① 시행동기 및 역사 : 거동 불편한 성도들의 목욕사역을 돕는 것으로 시작, 2001년 9월 목욕차량 도입으로 전문사역시작



② 목적 및 목표 : 청결하고 건강한 생활환경, 가정생활안정, 심신의 기능유지향상 도모.

③ 시설, 인력, 재정 : 목욕차량보유, 4명, (1번, 2번 항복에 포함되어 있음)

④ 평가 및 추후 계획 : 목욕차량 노후로 인한 교체 계획 및 추가(1대) 도입 계획

3. 중앙어린이집

- ① 시행동기 및 역사 : 차세대 건강한 믿음의 지도자 양성, 1998년 3월 개원
- ② 시설, 인력, 재정 : 연건평 800평, 직원 16명, 6억
- ③ 프로그램 내용 :

월별	중앙어린이집 행사
3월	3일: 입학·진급식 27일: 집단 면담
4월	1일: 인형극 7일: 감사심기 10일: 4.5세 물 향기 수목원 13일: 6.7세 경기도청 벚꽃 축제 15일: 부활절 예배 30일: 한택 식물원 소풍
5월	7일: 미니올림픽 18일: 평택 농업기술원 견학 22일: 학부모 참여수업 & 부모교육 29일: 건강검진
6월	5일: 망루대 갯벌체험 26일: 부모교육
7월	20~22일: 여름성경학교
8월	14일: 여름캠프 2학기 개별면담
9월	6세 다례수업 시작 25일: 클래식 음악회
10월	9일: 고구마 캐기 13일: 땅콩 캐기 15일: 가을 운동회
11월	6일: 허수아비 축제 23일: 동화구연대회 25일: 동시암송대회 27일: 동요대회
12월	1일: 김장실습 19일: 작은음악회 24일: 예수님 생일잔치

- ⑤ 평가 및 추후 계획 : 보내고 싶은 어린이집으로 평가 받고 있음.

4. 다니엘 방과 후 스쿨

- ① 시행동기 및 역사 : 차세대 지도자 양성, 2006년 10월 시작
- ② 시설, 인력, 재정 : 교사 9명, 6,000만원
- ③ 프로그램 내용 : 국, 영, 수, 비전특강, 예배 중심의 지도
- ④ 평가 및 추후 계획 : 대안학교 또는 교육사업 계획

5. 늘푸른 어린이도서관

- ① 시행동기 및 역사 : 어린이 교양 및 독서 문화를 위해, 2006년 10월 개관
- ② 시설, 인력, 재정 : 60평, 4명, 840만원
- ③ 프로그램 내용 : 독서지도, 도서대출



6. 홈 리스

- ① 시행동기 및 역사 : 산발적 방문하는 이들에게 일괄 교통비를 지급하기 위해
2004년부터
- ② 시설, 인력, 재정 : 직원 1명, 364만원
- ③ 프로그램 내용 : 기도, 복음소개 등

7. 중앙노인대학

- ① 시행동기 및 역사 : 당시, 노인세대에 대한 관심 수요증가로 2000년 4월 개강
- ② 목적 및 목표 : 행복한 노년, 활기찬 노년, 미래를 준비하는 노년!
- ③ 시설, 인력, 재정 : 직원 1명, 자원봉사자 15명, 660만원
- ④ 프로그램 내용 : 학과 반, 스포츠 반, 컴퓨터 교실 등 취미 반 운영
- ⑤ 파급효과 : 지역 교회에 노인대학 개설에 대한 동기부여 제공함

8. 목요 이·미용봉사, 물리치료봉사, 사랑의 점심

- ① 시행동기 및 역사 : 교회 주변 독거노인들의 경제적
상황 배려로 1998년 1월 시작.
- ② 시설, 인력, 재정 : 직원 1명, 자원봉사자 34명,
2,150만원
- ③ 프로그램 내용 : 이발, 커트, 물리치료



9. Food Bank

- ① 시행동기 및 역사 : 1999년 1월부터 시행, 목요 사랑의 점심 잉여음식으로.
- ② 시설, 인력, 재정 : 자원봉사자 3명

10. 이웃돕기 바자회

- ① 시행동기 및 역사 : 관내 복지시설을 돕기 위한 목돈마련 행사로 1996년 시작
- ② 시설, 인력, 재정 : 교회주차장, 자원봉사 160명, 수익금 800만원
(2009년은 '플루'로 실시안함)
- ③ 프로그램 내용 : 음식, 의류, 재활용품 등
- ④ 평가 및 추후 계획 : 2010년 하반기 재 실시계획

11. 사랑의 크리스마스

- ① 시행동기 및 역사 : 2007년부터 성탄절 의미를 나누기 위해, 홈리스를 대상으로
12월 24일 점심 과 선물(내복, 장갑, 양말 등) 제공
- ② 시설, 인력, 재정 : 37명 자원봉사, 년 250만원

- ③ 프로그램 내용 : 기도, 점심제공, 선물
- ④ 평가 및 추후 계획 : 정기 사역으로 자리 잡음

12. 사랑의 김장

- ① 시행동기 및 역사 : 독거노인, 소년소녀가장, 수급가정 혜택을 위해 1990년 시작
- ② 시설, 인력, 재정 : 자원봉사자 200명, 년 1,500만원
- ③ 협력기관 : 관내 소방서(물 공급), 주민센터(대상자 추천)

13. 장학금 지급

- ① 시행동기 및 역사 : 1995년부터 맥추감사절 헌금 전액을 장학기금으로 마련하여 지급 시작
- ② 시설, 인력, 재정 : 2009년 3,000만원 지급
- ③ 프로그램 내용 : 대내-모범생, 수급자, 봉사자 대외-관내 초·중·고등학교에 일정에 지급
- ④ 평가 및 추후 계획 : 장학기관 설치 계획



사랑의 점심



물리치료실



어린이집



노인대학

기윤실 사회복지위원회 소개

기독교윤리실천운동 사회복지위원회는 신앙 공동체인 교회가 신앙의 당연한 실천으로 사회복지 활동에 보다 적극적으로 참여하도록 유도하면서 교회 사회복지 사업의 계획과 실천을 구체적으로 도와주고, 교회 지도자 및 평신도 사회 복지학교를 개설하여 사회복지 실천에 필요한 지식과 기술을 제공하고, 나아가서는 국가와 민간의 사회복지 발전에 기여하기 위하여 2000년 4월에 창립되었다.



1. 창립 : 2000년 4월 24일
2. 세미나 : 1차 "교회의 사회복지 참여와 건강한 사회"
2차 "출판기념회와 세미나"
3차 "교회시설개방에 대한 설문 결과 발표"
3. 교육활동 : 2001년 "사회복지 실천학교" 운영/교회 및 신학대학 순회강사 지원
2003년 "교회사회복지 아카데미" 진행
2004년 "교회사회복지 아카데미" 진행 (목회자/평신도)
2008년 "교회자원봉사 아카데미" 진행
4. 출판활동 : "교회의 사회복지- 참여하고 실천하기"
"교회의 사회복지 참여와 건강한 사회"
"교회시설개방과 복지 그리고 선교"
2003년 제 1회 지역사회와 함께하는 교회상 시상식 자료집
2004년 제 2회 지역사회와 함께하는 교회상 시상식 자료집
일반 성도를 위한 교회 사회복지 아카데미 자료집
목회자를 위한 교회 사회복지 아카데미 자료집
2005년 제 3회 지역사회와 함께하는 교회상 시상식 자료집
교회 사회복지 실천 사례집
5. 시상 : 2003년 "제1회 지역사회와 함께 하는 교회상(賞)" 시상
2004년 "제2회 지역사회와 함께 하는 교회상(賞)" 시상
2005년 "제3회 지역사회와 함께 하는 교회상(賞)" 시상
2006년 "제4회 지역사회와 함께 하는 교회상(賞)" 시상
2007년 "제5회 지역사회와 함께 하는 교회상(賞)" 시상
2008년 "제6회 지역사회와 함께 하는 교회상(賞)" 시상
2009년 "제7회 지역사회와 함께 하는 교회상(賞)" 시상

6. 주요사업 : 지역사회와 함께 하는 교회상(賞)

교회 사회복지 아카데미

교회 자원봉사 아카데미

cowork(지역사회복지네트워크)

사회복지 프로그램 공개 세미나 : 경제위기속에 지역과 함께하는 교회

7. 위원소개

[고 문] 김동엽 목사 (목민교회), 손인웅 목사 (덕수교회)

조재호 목사 (고척교회)

[공동 위원장] 권오용 (법무법인로고스 인천), 조흥식 (서울대 교수)

[부 위원장] 조태례 (성민대 교수)

[총 무] 박정수 (광성교회 목사)

[위 원] 고기숙 (백석대 교수), 김동배 위원 (연세대 교수)

김미혜 (이대 교수), 김수정 (디지털서울문화예술대학 교수)

김한욱 (반포종합사회복지관), 김현호(목사, 한국사회복지연구원 원장)

김혜란 (서울대 교수), 두재영(사랑과실천선교회 대표)

두준기 (휴먼테크기술사무소 대표), 라창호 (반석제로파 대표이사)

박경숙 (경기대 교수), 박지영 (상지대 교수)

백은령 (총신대 교수), 송시섭(변호사, 동아대 교수)

신산철 (크리스천라이프센터 사무총장, 목사)

신정윤 (한양여대 교수), 오세란 (서울기독대 교수)

오창섭 (서라벌대 교수), 유진현(신흥대 교수)

이기영 (부산대 교수), 이만동 (목사, 한영대 교수)

이무영 (광신대 교수), 이상근 (고척교회 복지재단 사무국장)

이영분 (건국대 교수), 이창희 (장신대 교수)

장동한 (건국대 교수), 최성재(서울대 교수)